

Recuperación del Cauce del Río
Huatanay con Tratamiento, Gestión del
Riesgo de Inundaciones y Erosión
Iberreña en Zonas Urbanas y Rurales
en las Provincias de Cusco y
Quispicanchis - Cusco



000 56

CENEPRED

Centro Nacional de Estimación, Prevención y Reducción del Riesgo de Desastres
Promoviendo Cultura de Prevención



Participantes del Taller "USO, APLICACIÓN Y TRANSFERENCIA DE TECNOLOGÍA DEL SIG/RN EN LA REGIÓN ICA"



Taller Macro Regional del Programa Presupuestal 0068 "Reducción de la Vulnerabilidad y Atención de Emergencias por Desastres"

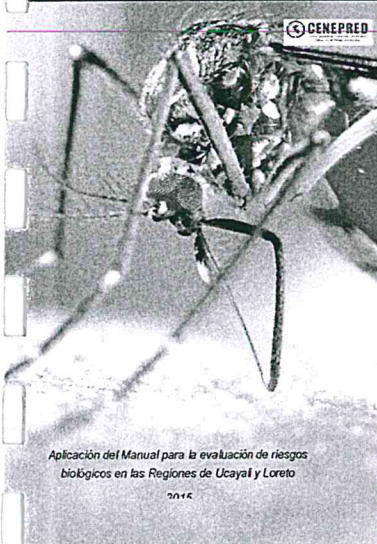

CENTRO DE OPERACIONES E INFORMACIÓN DEL CENEPRED

Oficina de Planeamiento y Presupuesto

Evaluación del Presupuesto Institucional 2015

Centro Nacional de Estimación, Prevención y Reducción del Riesgo de Desastres

San Isidro, Abril 2016



PERÚ

Presidencia
del Consejo de Ministros

Centro Nacional de Estimación,
Prevención y Reducción del Riesgo
de Desastres - CENEPRED

Gerencia

"Decenio de las Personas con discapacidad en el Perú"
"Año de la consolidación del Mar de Grau"

COPIA

Lima, 27 ABR 2016

OFICIO N° 113 -2016/CENEPRED/OPP-1.0

Señor
FUAD KHOURI ZARZAR
Contralor General de la República
Jr. Camilo Carrillo 114, Jesús María
Lima.-

Asunto : Remisión de la Evaluación Presupuestal del CENEPRED correspondiente al AF-2015.

Referencia : Resolución Directoral N° 016-2015-EF/50.01

De mi consideración:

Tengo el agrado de dirigirme a usted, con relación al documento de la referencia, para remitir adjunto al presente la Evaluación Presupuestal del Pliego 025: Centro Nacional de Estimación, Prevención y Reducción del Riesgo de Desastres – CENEPRED, correspondiente al AF-2015, el cual contiene los documentos siguientes:

- Resumen Ejecutivo (incluye logros, problemas y sugerencias correctivas para la ejecución de ingresos y gastos).
- Reportes del Módulo Web – MEF (Módulo I y II).
- Reportes SIAF – MPP.
- Ficha Técnica de los Indicadores de Desempeño.

Hago propicia la oportunidad para expresarle los sentimientos de mi especial consideración.

Atentamente,

Mg. NESTOR E. MORALES MENDIGUETTI
Jefe del CENEPRED

CLC/LOR



PERÚ

Presidencia
del Consejo de Ministros

Centro Nacional de Estimación,
Prevención y Reducción del Riesgo
de Desastres - CENEPRED

Jefatura

"Decenio de las Personas con discapacidad en el Perú"
"Año de la consolidación del Mar de Grau"

COPIA

Lima, 27 ABR 2016

OFICIO N° 111 -2016/CENEPRED/OPP-1.0

Señor
RODOLFO ACUÑA NAMIHAS
Director General de Presupuesto Público
Ministerio de Economía y Finanzas
Jr. Junín 319, Cercado
Lima.-

Asunto : Remisión de la Evaluación Presupuestal del CENEPRED correspondiente al AF-2015.

Referencia : Resolución Directoral N° 016-2015-EF/50.01

De mi consideración:

Tengo el agrado de dirigirme a usted, con relación al documento de la referencia, para remitir adjunto al presente la Evaluación Presupuestal del Pliego 025: Centro Nacional de Estimación, Prevención y Reducción del Riesgo de Desastres – CENEPRED, correspondiente al AF-2015, el cual contiene los documentos siguientes:

- Resumen Ejecutivo (incluye logros, problemas y sugerencias correctivas para la ejecución de ingresos y gastos).
- Reportes del Módulo Web – MEF (Módulo I y II).
- Reportes SIAF – MPP.
- Ficha Técnica de los Indicadores de Desempeño.

Hago propicia la oportunidad para expresarle los sentimientos de mi especial consideración.

Atentamente,

Mg. NESTOR E. MORALES MENDIGUETTI
Jefe del CENEPRED

CLC/LOR



PERÚ

Presidencia
del Consejo de Ministros

Centro Nacional de Estimación,
Prevención y Reducción del Riesgo
de Desastres - CENEPRED

Jefatura

"Decenio de las Personas con discapacidad en el Perú"
"Año de la consolidación del Mar de Grau"

COPIA

Lima, 27 ABR 2016

OFICIO N° 110 -2016/CENEPRED/OPP-1.0

Señor
TEÓFILO GAMARRA SALDÍVAR
Presidente de la Comisión de Presupuesto y
Cuenta General de la República
Congreso de la República
Av. Abancay s/n
Lima.-

Asunto : Remisión de la Evaluación Presupuestal del CENEPRED correspondiente al AF-2015.

Referencia : Resolución Directoral N° 016-2015-EF/50.01

De mi consideración:

Tengo el agrado de dirigirme a usted, con relación al documento de la referencia, para remitir adjunto al presente la Evaluación Presupuestal del Pliego 025: Centro Nacional de Estimación, Prevención y Reducción del Riesgo de Desastres – CENEPRED, correspondiente al AF-2015, el cual contiene los documentos siguientes:

- Resumen Ejecutivo (incluye logros, problemas y sugerencias correctivas para la ejecución de ingresos y gastos).
- Reportes del Módulo Web – MEF (Módulo I y II).
- Reportes SIAF – MPP.
- Ficha Técnica de los Indicadores de Desempeño.

Hago propicia la oportunidad para expresarle los sentimientos de mi especial consideración.

Atentamente,

Mg. NESTOR E. MORALES MENDIGUETTI
Jefe del CENEPRED

CLC/LOR



INDICE GENERAL

- A. Resumen Ejecutivo (incluye logros, problemas y sugerencias correctivas para la ejecución de ingresos y gastos).
- B. Reportes del Módulo Web – MEF (Módulo I y II).
- C. Reportes SIAF – MPP.
- D. Ficha Técnica de los Indicadores de Desempeño.



Contenido

RESUMEN EJECUTIVO.....3

I. VARIACIONES DEL PRESUPUESTO (PÍA VS PIM) 3

II. COMPORTAMIENTO DE LA EJECUCIÓN DE INGRESOS Y GASTOS..... 4

En Relación a los Ingresos 4

En Relación a los Gastos..... 5

III. LOGROS INSTITUCIONALES EN EL 2015..... 7

IV. IDENTIFICACIÓN DE PROBLEMAS PRESENTADOS DURANTE EL 2015..... 28

V. MEDIDAS CORRECTIVAS..... 28



Evaluación del Presupuesto Institucional 2015

(Directiva N° 005-2012-EF/50.01 y Resolución Directoral N°016-2015-EF/50.01)

RESUMEN EJECUTIVO

I. VARIACIONES DEL PRESUPUESTO (PÍA VS PIM)

El Presupuesto Institucional de Apertura (PIA) asignado asciende a S/. 10'609,520 (Diez millones seiscientos nueve mil quinientos veinte con 00/100 nuevos soles) para el Año Fiscal 2015, correspondiente a la Fuente de Financiamiento Recursos Ordinarios; dicho presupuesto fue aprobado mediante la Resolución Jefatural N° 099-2014-CENEPRED/J de fecha 16 de diciembre de 2014; y el Presupuesto Institucional Modificado – PIM ascendió a la suma de S/.12'616,187, como resultado de las modificaciones presupuestarias realizadas en el Nivel Institucional por créditos suplementarios hasta por la suma de S/.47,427.00 y transferencias institucionales hasta por la suma de S/.1'959,240.00, que en total significó una variación del 15.9% con relación al PIA. A continuación se presenta el desagregado por Fuente de Financiamiento según el detalle siguiente:

Variación del Presupuesto Institucional 2015

(En Nuevos Soles)

Fuente de Financiamiento	PIA	Créditos Suplementarios	Transferencias Institucionales	PIM
1. Recursos Ordinarios	10,609,520	0	1,959,240	12,568,760
2. Recursos Directamente Recaudados	0	44,044	0	44,044
4. Donaciones y Transferencias	0	3,383	0	3,383
TOTAL	10,609,520	47,427	1,959,240	12,616,187

Fuente: SIAF

La mayor asignación del Presupuesto Institucional Modificado (PIM) a nivel de categoría presupuestal se encuentra en el Programa Presupuestal 068 Reducción de Vulnerabilidad y Atención de Emergencias por Desastres, la misma que representa el 76.73% del presupuesto total, las Acciones Centrales el 23.13% y las APNOP 0.14%.

Distribución a Nivel de Categoría de Gasto 2015

(En Nuevos Soles)

Categoría Presupuestal	PIA	PIM	PIM %
0068. REDUCCIÓN DE VULNERABILIDAD Y ATENCIÓN DE EMERGENCIAS POR DESASTRES	7,672,031	9,680,635	76.73
9001. ACCIONES CENTRALES	2,746,696	2,917,538	23.13
9002. ASIGNACIONES PRESUPUESTARIAS QUE NO RESULTAN EN PRODUCTO	190,793	18,014	0.14
TOTAL	10,609,520	12,616,187	100

Fuente: SIAF



II. COMPORTAMIENTO DE LA EJECUCIÓN DE INGRESOS Y GASTOS

En Relación a los Ingresos

En el 2015 se incorporó al Presupuesto Institucional la suma de S/. 2'006,667 (DOS MILLONES SEIS MIL SEISCIENTOS SESENTA Y SIETE 00/100 SOLES), correspondiendo a la Fuente de Financiamiento de Recursos Ordinarios - RO S/. 1'959,240, Recursos Directamente Recaudados - RDR S/. 44,044 y por la Fuente de Financiamiento Donaciones y Transferencias S/. 3,383.

Los fondos transferidos por RO corresponden a la incorporación de mayores recursos presupuestales en el marco de la atención del Fenómeno El Niño, aprobada mediante Decreto Supremo N° 294-2015-EF, que autoriza una transferencia de partidas al Presupuesto del CENEPRED.

Los fondos captados por la fuente de financiamiento RDR corresponde a los conceptos siguientes: venta de bases para licitación pública, concurso público, certificados diversos, derechos administrativos, intereses ganados, sanciones, indemnizaciones de seguros y otros ingresos diversos. Ingresos aprobados mediante Resolución Jefatural N° 089-2015-CENEPRED/J de fecha 12 de mayo de 2015 y la Resolución Jefatural N° 165-2015-CENEPRED/J de fecha 29 de setiembre de 2015.

Las Donaciones y Transferencias corresponde al saldo de balance del Año Fiscal 2014, en el marco del convenio firmado con Deutsche Gesellschaft fur Internationale Zusammenarbeit (GIZ), suscrito el 10 de enero de 2012. Dicho presupuesto se incorporó a la actividad 5003345. Recopilación, Procesamiento y Difusión de Información Geoespacial y Registros Administrativos Referentes al Riesgo de Desastres - SIGRID, en la Genérica 2.3 BIENES Y SERVICIOS.

Al 31 de diciembre del presente año no se ejecutó monto alguno en la Fuente de Financiamiento Donaciones y Transferencias.



Presupuesto Institucional de Ingreso 2015

(En Nuevos Soles)

Fuente de Financiamiento	PIA	Crédito Suplementario	Transferencias Institucionales	PIM	Ejecución de Ingresos
1. Recursos Ordinarios	10,609,520	0	1,959,240.00	12,568,760	12,097,348.16
2. Recursos Directamente Recaudados	0	44,044	0	44,044	43,624.91
4. Donaciones y Transferencias	0	3,383	0	3,383	3,384
TOTAL	10,609,520	47,427	1,959,240.00	12,616,187	12,144,356.95

Fuente: SIAF



En Relación a los Gastos

En el 2015 se ejecutó el 96.25% con respecto al Presupuesto Institucional Modificado (PIM) equivalente a S/. 12'097,348.16 por la Fuente de Financiamiento R.O.

El mayor porcentaje de ejecución se encuentra en la categoría presupuestal: Acciones Centrales y APNOP con el 100%, seguida del Programa Presupuestal 068 con el 95.13%.

Ejecución Presupuestal a Nivel de Categoría Presupuestal 2015

Fuente de Financiamiento R.O.

(En Nuevos Soles)

Categoría Presupuestal	PIM	Ejecución (Devengado)	Avance %
0068. REDUCCIÓN DE VULNERABILIDAD Y ATENCIÓN DE EMERGENCIAS POR DESASTRES	9,677,252	9,205,871.63	95.13
9001. ACCIONES CENTRALES	2,873,494	2,873,462.53	100
9002. ASIGNACIONES PRESUPUESTARIAS QUE NO RESULTAN EN PRODUCTO	18,014	18,014.00	100
TOTAL	12,568,760	12,097,348.16	96.25

Fuente: SIAF



Respecto a la ejecución por Genérica de Gasto, el mayor porcentaje se encuentra en la 2.5 Otros Gastos, que ejecutó S/. 19,617.22 que es el 100% seguida de la 2.3 Bienes y Servicios S/. 10'469,256.41 que representa el 99.92% y finalmente 2.6 Adquisición de Activos no Financieros con S/. 1'608,474.53 es decir el 77.64% con respecto a su PIM.

Ejecución Presupuestal a Nivel de Genérica de Gasto 2015

Fuente de Financiamiento R.O.

(En Nuevos Soles)

Genérica de Gasto	PIA	Modificaciones	PIM	Ejecución (Devengado)	Saldo	Avance %
2.3 Bienes y Servicios	9,772,000	705,395	10,477,395	10,469,256.41	8,138.59	99.92
2.5 Otros Gastos	20,000	-382	19,618	19,617.22	0.78	100.00
2.6 Adquisición de Activos no Financieros	817,520	1,254,227	2,071,747	1,608,474.53	463,272.47	77.64
TOTAL	10,609,520	1,959,240	12,568,760	12,097,348.16	471,411.84	96.25

Fuente: SIAF

La mayor ejecución presupuestal se presentó en el PIP 2293183. Mejoramiento de los Servicios de Información para la Gestión de Riesgos de Desastres frente al Fenómeno El Niño en la cuencas hidrográficas de las regiones Tumbes, Piura y Lambayeque y en las actividades siguientes: Monitoreo, Supervisión y Evaluación

de Productos y Actividades en Gestión del Riesgo de Desastres, Acciones de Planeamiento y Presupuesto, Conducción y Orientación Superior, Gestión Administrativa, Asesoramiento Técnico y Jurídico, Gestión de Procesos del Riesgo de Desastres; representando el 100% de ejecución cada una de ellas, seguida de actividades como: Desarrollo de Instrumentos Estratégicos para la Gestión del Riesgo de Desastres con el 99.98%, Recopilación, Procesamiento y Difusión de Información Geoespacial y Registros Administrativos Referentes al Riesgo de Desastres con el 99.95% y el Desarrollo de Capacidades y Asistencia Técnica en Gestión del Riesgo de Desastres con el 99.69% de ejecución.

Ejecución del Presupuesto Institucional Año Fiscal 2015 - CENEPRED

(En Nuevos Soles)

ACTIVIDAD	PIA	PIM	Ejecución 2015	saldo	%
2293183. Mejoramiento de los Servicios de Información para la Gestión de Riesgos de Desastres frente al Fenómeno El Niño en la cuencas hidrográficas de las regiones Tumbes, Piura y Lambayeque.	0.00	392,632.00	392,632.00	0.00	100.00
5004278. Desarrollo de Capacidades y Asistencia Técnica en Gestión del Riesgo de Desastres	2,272,396.00	2,189,323.00	2,182,589.27	6,733.73	99.69
5004279. Monitoreo, Supervisión y Evaluación de Productos y Actividades en Gestión del Riesgo de Desastres	339,080.00	338,467.00	338,464.06	2.94	100.00
5004280. Desarrollo de Instrumentos Estratégicos para la Gestión del Riesgo de Desastres	2,384,500.00	2,283,034.00	2,282,473.46	560.54	99.98
5003345. Recopilación, Procesamiento y Difusión de Información Geoespacial y Registros Administrativos Referentes al Riesgo de Desastres	2,676,055.00	2,186,232.00	2,185,099.99	1,132.01	99.95
5005827. Atención de Fenómeno el Niño	0.00	2,287,564.00	1,824,612.85	462,951.15	79.76
5000001. Planeamiento y Presupuesto	488,748.00	442,694.00	442,691.74	2.26	100.00
5000002. Conducción y Orientación Superior	684,400.00	821,653.00	821,644.95	8.05	100.00
5000003. Gestión Administrativa	1,218,600.00	1,410,227.00	1,410,206.94	20.06	100.00
5000004. Asesoramiento Técnico y Jurídico	201,648.00	191,096.00	191,095.17	0.83	100.00
5000006. Acciones de Control y Auditoría	153,300.00	7,824.00	7,823.73	0.27	100.00
5003666. Gestión de Procesos del Riesgo de Desastres	190,793.00	18,014.00	18,014.00	0.00	100.00
TOTALES	10,609,520.00	12,568,760.00	12,097,348.16	471,411.84	96.25
RESUMEN					
PROGRAMA PRESUPUESTAL 0068	7,672,031.00	9,677,252.00	9,205,871.63	471,380.37	95.13
ACCIONES CENTRALES	2,746,696.00	2,873,494.00	2,865,638.80	31.20	99.73
ACCIONES PRESUPUESTARIAS QUE NO RESULTAN EN PRODUCTO	190,793.00	18,014.00	25,837.73	0.27	143.43

Fuente: SIAF

Ejecución del Presupuesto Institucional por Actividad 2015

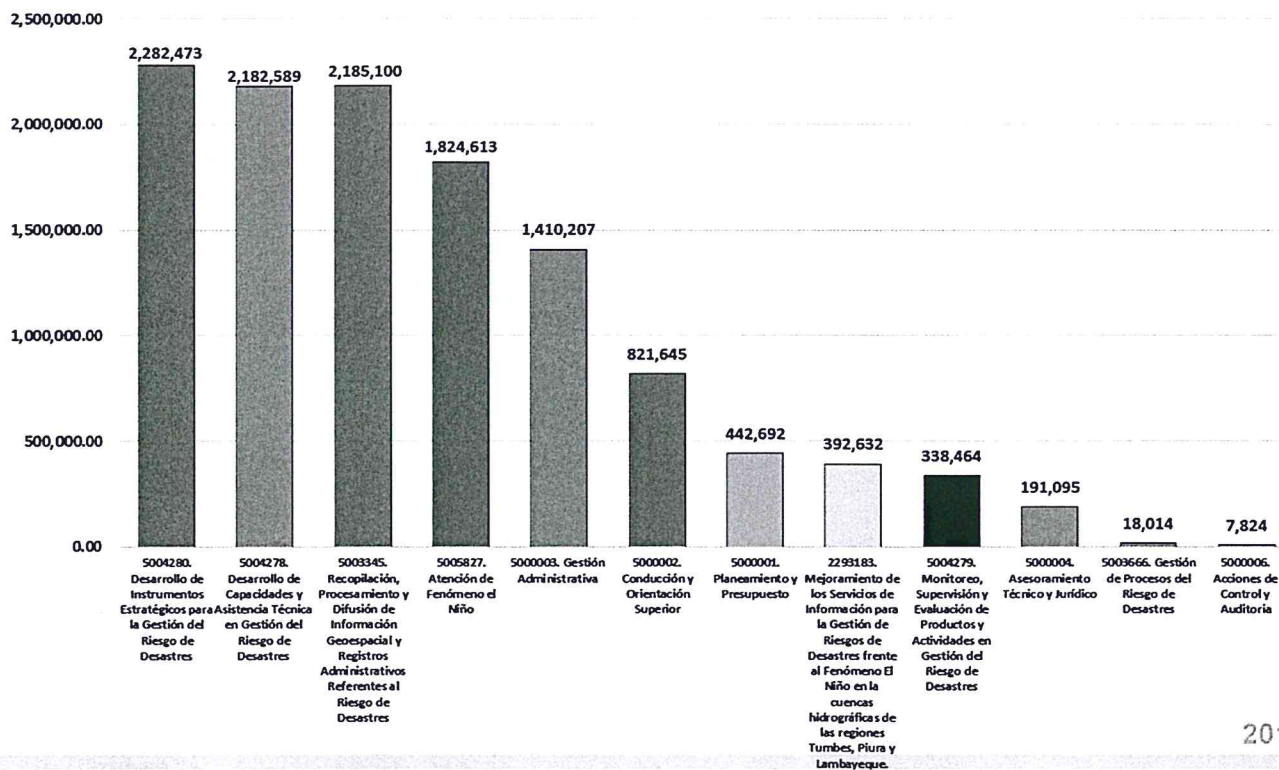

III. LOGROS INSTITUCIONALES EN EL 2015

En el 2015 se logró el indicador de gestión de 1.05 siendo su calificación "Muy Bueno", el cual se ve reflejado en la ejecución física lograda con respecto a lo programado.

A continuación se menciona los logros alcanzados, en las actividades que se indican a continuación:

3.1. Actividad 5004280. Desarrollo de Instrumentos Estratégicos para la Gestión del Riesgo de Desastres.

Se elaboró **11 Instrumentos Estratégicos** para la Gestión del Riesgo de Desastres (Guías, Manuales y Protocolos), es decir se ejecutó el 100% de la Programación Física del año 2015; según el detalle siguiente:

- *Guía metodológica para la determinación de los requerimientos para la reconstrucción post desastre*

Objetivo: Dotar procedimientos y criterios técnicos para estimar en términos monetarios las necesidades financieras para la reconstrucción de las zonas afectadas por el desastre.

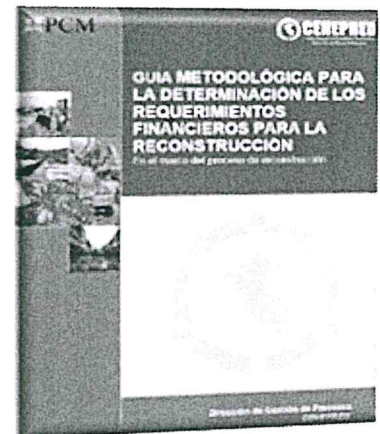

- *Guía metodológica para la estimación de los efectos probables ante el impacto de los peligros originados por los fenómenos naturales*

Objetivo: Dotar procedimientos y criterios técnicos para estimar los efectos probables en términos monetarios que puedan generarse en el área de influencia por los fenómenos de origen natural.



- **Aplicativo informático para la evaluación de los efectos e impactos de las emergencias o desastres**

Este documento pretende ser de mucha utilidad para las instituciones públicas y privadas de los diferentes niveles de gobierno, debido a que se concibe como un instrumento flexible que puede ser ajustado y acondicionado a tales contextos, sin perder el contenido técnico.

- **Manual para la evaluación de riesgos originados para movimientos en masa - deslizamientos**

Objetivo: Brindar procedimientos y criterios técnicos para la realización de las Evaluaciones de Riesgos por movimientos en masa - deslizamientos.

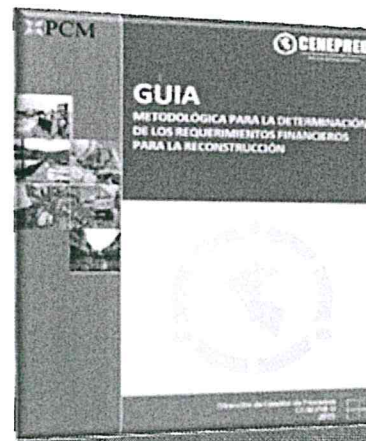

- **Manual para la evaluación de riesgos originados por sismos**

Objetivo: Brindar procedimientos y criterios técnicos para la realización de las Evaluaciones de Riesgos por sismos en sus diferentes modalidades.

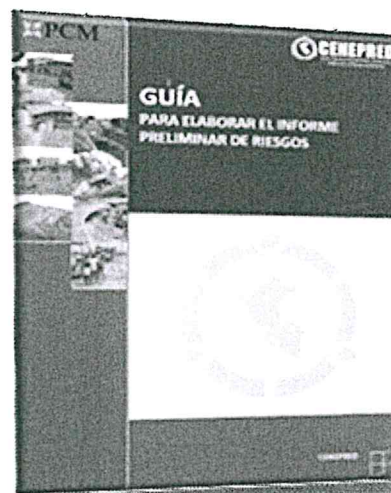

- **Manual para la evaluación de riesgos originados por tsunamis**

Objetivo: Brindar procedimientos y criterios técnicos para la realización de las Evaluaciones de Riesgos originados por tsunami en sus diferentes modalidades.

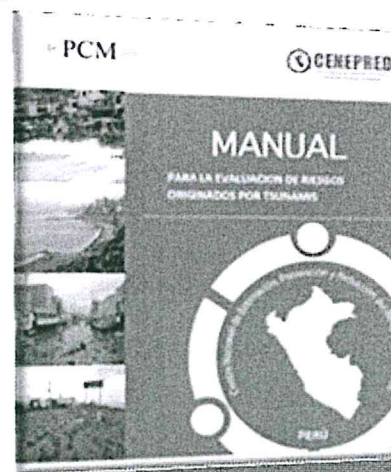



- **Manual para la evaluación de riesgos químicos**

Objetivo: Brindar procedimientos y criterios técnicos para la realización de las Evaluaciones de Riesgos de Origen Químico en sus diferentes modalidades.

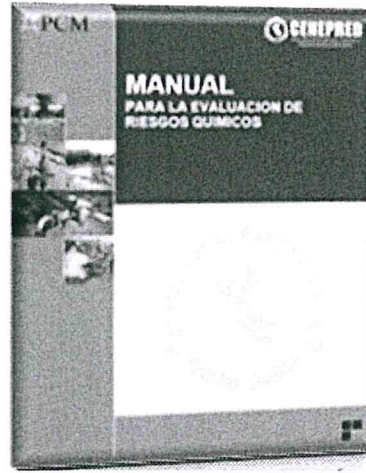

- **Guía para la elaboración del informe de preliminar del riesgo**

Objetivo: Brindar procedimientos y criterios técnicos para la estimación Preliminar del Riesgo.

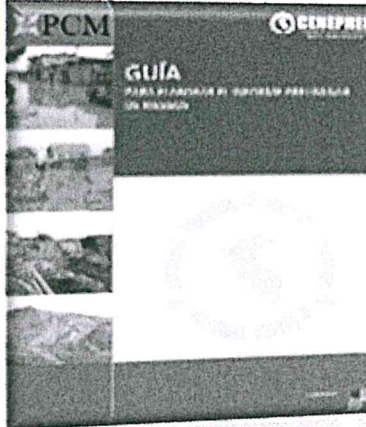

- **Manual de evaluación de Riesgos originados por bajas temperaturas**

Objetivo: Brindar procedimientos y criterios técnicos para la evaluación de riesgos originados por bajas temperaturas.

- **Protocolos de Actuación para la reconstrucción después del desastre de gran magnitud.**

Finalidad: Es hacer más efectiva la acción de los niveles de gobierno en los procesos de reconstrucción después de un desastre de gran magnitud, sin que ello signifique dejar de lado la coordinación con otro tipo de actores, privados, sociales, o internacionales, que están dispuestos a intervenir luego de los desastres, ni tampoco dejar de lado las iniciativas de la población.



- **Manual para la Ejecución de las Inspecciones Técnicas de Seguridad en Edificaciones – ITSE.**

Objetivo: Regular los formatos para la ejecución de las ITSE en los Gobiernos Locales.

- Formato 1: Informe para ITSE Básica Ex-post
- Formato 2: Informe para ITSE Básica Ex-ante
- Formato 3: Informe para ITSE de Detalle
- Formato 4: Informe para ITSE Multidisciplinaria
- Formato 5: Informe para ITSE previa evento y/o espectáculo publico
- Formato 6: Informe para ITSE de establecimiento de Salud
- Formato 7: Acta VISE para ITSE Básica Ex-Post
- Formato 8: Acta VISE para ITSE Básica Ex-ante
- Formato 9: Acta VISE para ITSE Básica de Detalle
- Formato 10: Acta VISE para ITSE Básica Multidisciplinaria
- Formato 11: Acta VISE para Fiscalización



3.2. Actividad 5004278. Desarrollo de Capacidades y Asistencia Técnica en Gestión del Riesgo de Desastres.

En el 2015, se programó capacitar y asistir técnicamente a 1,500 Funcionarios Públicos en Gestión Prospectiva y Correctiva del Riesgo de Desastres; y se logró capacitar y asistir técnicamente a 3,193 Funcionarios Públicos, superando en 1,693 la meta física del 2015; se ejecutó más del 100% de la Meta Física Programada, según el detalle siguiente:

5004278. DESARROLLO DE CAPACIDADES Y ASISTENCIA TECNICA EN GESTION DEL RIESGO DE DESASTRES	UNIDAD DE MEDIDA	META ANUAL	EJECUCIÓN ANUAL	
			EJECUCIÓN TOTAL	EJECUCIÓN CONSIDERADA
ASISTENCIA TECNICA EN GESTION DEL RIESGO DE DESASTRES				
Asistencia técnica para el nivel regional y local en la elaboración del Reglamento Interno de Trabajo, Programa Anual de Actividades y Pautas para incorporar la gestión prospectiva y correctiva del riesgo de desastres en el Reglamento de Organización y Funciones (Piura, Lima, Ica, Cusco, Tacna, San Martín, Amazonas, Ayacucho y Huánuco).	Persona	400	1,299	400
Asistencia técnica en gestión prospectiva y correctiva del riesgo de desastres, según problemática identificada en ámbitos de intervención.	Persona	260	606	260
Asistencia técnica en ciudades fronterizas, hidrocarburíferas, mineras y energéticas	Persona	130	236	130
Asistencia técnica para el nivel nacional en la elaboración del Reglamento Interno de Trabajo, Programa Anual de Actividades y Pautas para incorporar la gestión prospectiva y correctiva del riesgo de desastres en el el Reglamento de Organización y Funciones.	Persona	130		0
DESARROLLO DE CAPACIDADES EN GESTIÓN PROSPECTIVA Y CORRECTIVA DEL RIESGO DE DESASTRES				
Capacitación en aplicación de programas de formación en gestión prospectiva y correctiva para el nivel regional y local.(Piura, Lima, Ica, Cusco, Tacna, San Martín, Amazonas, Ayacucho y Huánuco)	Persona	130	1,052	130
Capacitación a distancia para implementar una plataforma virtual para fortalecer y desarrollar capacidades en gestión prospectiva y correctiva del riesgo de desastres.	Persona	240	0	0
DIFUSIÓN PARA EL FORTALECIMIENTO DE CAPACIDADES EN GESTIÓN PROSPECTIVA Y CORRECTIVA DEL RIESGO DE DESASTRES				
III Seminario Nacional para la difusión de los instrumentos técnico normativos elaborados por el CENEPRED.	Persona	150	307	150
Participación en ferias, foros, etc	Persona	60	260	60

3.3. Actividad 5004279. Monitoreo, Supervisión y Evaluación de Productos y Actividades en Gestión del Riesgo de Desastres.

En el 2015, se elaboró 04 Informes Técnicos de seguimiento y monitoreo de la Política y el Plan Nacional de Gestión del Riesgo de Desastres - PLANAGERD, logrando el 100% de la Meta Física Programada.

En ese sentido se ha podido constatar mediante el cuestionario realizado a los tres niveles de gobierno lo siguiente:

Resultados Globales de Seguimiento y Supervisión a la Gestión del Riesgo de Desastres en el 2015

RESULTADOS ENCUESTA	Entidades del SINAGERD		18		25		196		49		1597	
	Acumulado Julio 2013 - Setiembre 2015		18		25		106		43		210	
	III Trimestre 2015		4		3		7		6		8	
I. Indicador clave: GTGRD conformado e instalado			Ministerio		Gobierno Regional		Municipalidad Provincial		Distritos Lima Metropolitana		Distritos resto del país	
1.1. Conformación GTGRD			Actual	Cambio	Actual	Cambio	Actual	Cambio	Actual	Cambio	Actual	Cambio
: Conformado			100%	0	100%	0	49%	0	85.70%	0	9%	0
: Sec. Tec. Designado			94.40%	0	96%	0	41.30%	0	71.40%	0	8.60%	0
1.2. Ubicación del Sec. Tec.			Actual	Cambio	Actual	Cambio	Actual	Cambio	Actual	Cambio	Actual	Cambio
: D.Civil / Otro			83.30%	0	84%	0	41.30%	0	67.40%	0	11.60%	0
: OPP			16.70%	0	16%	0	5.60%	0	12.20%	0	1%	0
1.3. Instalación del GTGRD			Actual	Cambio	Actual	Cambio	Actual	Cambio	Actual	Cambio	Actual	Cambio
: Instalado			77.80%	0	92%	0	37.80%	0	65.30%	0	6.80%	0
: Plan de Trabajo			61.10%	0	40%	0	20.40%	0	44.90%	0	3.50%	0
: Reglamento Interno			66.70%	0	40%	0	15.30%	0	44.90%	0	2.20%	0
: Reuniones Formales			66.70%	0	64%	0	27%	0	55.10%	0	5.30%	0
1.4. Equipo Operativo			Actual	Cambio	Actual	Cambio	Actual	Cambio	Actual	Cambio	Actual	Cambio
: Consultorías			-	0	-	0	0.50%	-1.5	2%	-2.1	-	-0.1
: Personal contratado			5.60%	-5.5	-	-4	0.50%	0.5	2%	0	0.10%	0
: Personal propio			5.60%	-5.5	12%	-4	1%	-5.6	6.10%	-10.2	0.30%	0.2
II. Indicador clave: Instrumentos de organización y gestión que incluyen GRD.			Ministerio		Gobierno Regional		Municipalidad Provincial		Distritos Lima Metropolitana		Distritos resto del país	
2.1. Inclusión de GP/C en instrumentos de organización y gestión			Actual	Cambio	Actual	Cambio	Actual	Cambio	Actual	Cambio	Actual	Cambio
: Si incluye			55.60%	0	56%	0	17.90%	0	49%	0	1.40%	0
: Se ha adecuado			Actual	Cambio	Actual	Cambio	Actual	Cambio	Actual	Cambio	Actual	Cambio
: a. ROF			38.90%	0	16%	0	10.70%	0	30.60%	0	0.80%	0
: b. MOF			16.70%	0	-	0	3.60%	0	10.20%	0	0.50%	0
: c. CAP			11.10%	0	-	0	2%	0	4.10%	0	0.30%	0
: En revisión			Actual	Cambio	Actual	Cambio	Actual	Cambio	Actual	Cambio	Actual	Cambio
: a. ROF			38.90%	0	68%	0	25.50%	0	32.70%	0	0.70%	0
: b. MOF			5.60%	0	36%	0	10.70%	0	24.50%	0	0.70%	0
: c. CAP			5.60%	0	16%	0	10.20%	0	18.40%	0	0.60%	0
III. Indicador clave: Capacitación y AT en GP/C adecuada y suficiente			Ministerio		Gobierno Regional		Municipalidad Provincial		Distritos Lima Metropolitana		Distritos resto del país	
3.1. Capacitación y AT recibida			Actual	Cambio	Actual	Cambio	Actual	Cambio	Actual	Cambio	Actual	Cambio
: Recibida			11.10%	-5.6	12%	-4	3.60%	-7.1	8.20%	-12.2	0.40%	0.2
: CENEPRED			11.10%	0	12%	-4	2.60%	-4.5	8.20%	-6.1	0.40%	0.3
: Otra Institución			11.10%	0	8%	0	1%	-5.1	2%	-12.3	0.20%	0
: Temas de capacitación o AT requeridos			Actual	Cambio	Actual	Cambio	Actual	Cambio	Actual	Cambio	Actual	Cambio
: AT en planes de trabajo			16.70%	-11.1	12%	-12	2.60%	-7.1	10.20%	-18.4	0.40%	0
: Difusión ley 29664			5.60%	0	8%	-8	2.60%	-4.5	4.10%	-12.2	0.40%	0.1
: E,P,R del riesgo			16.70%	-5.5	12%	-12	2%	-9.2	8.20%	-20.4	0.40%	0
: Estrategia financiera para GP/C			16.70%	-11.1	12%	-12	3.10%	-7.1	10.20%	-20.4	0.40%	0
: Funciones del GTGRD			5.60%	0	12%	-4	2.60%	-4.5	6.10%	-4.1	0.40%	0.1
: Funciones diferenciadas Cenepred/Indeci			-	0	8%	-8	2.60%	-5.6	4.10%	-8.1	0.30%	0
: Incorporación en planificación del desarrollo			16.70%	-5.5	12%	-8	2%	-7.2	8.20%	-16.3	0.30%	0
: Otra			-	0	-	-4	-	-0.5	-	0	-	0
: Sensibilización			16.70%	-5.5	8%	-16	2%	-8.7	6.10%	-16.4	0.40%	0.1
3.2. Recomendaciones			Actual	Cambio	Actual	Cambio	Actual	Cambio	Actual	Cambio	Actual	Cambio
: Aplicación practica			11.10%	-11.1	8%	-16	3.60%	-9.2	12.20%	-20.5	0.40%	0
: Especialización multisectorial			11.10%	-16.7	12%	-4	2.60%	-4.5	4.10%	-20.4	0.40%	0.1
: Mas tiempo			-	-5.6	8%	-16	2.60%	-4	4.10%	-16.3	0.30%	0
: Mayor coordinación Cenepred/Indeci			11.10%	-5.6	12%	-12	3.10%	-7.1	10.20%	-6.1	0.40%	0.1
: Participación del Sector Privado y Organiz. Civiles			11.10%	-5.6	8%	-8	2.60%	-5.1	6.10%	-18.4	0.50%	0.1
3.3. Personal es suficiente para elaborar estudios y planes requeridos			Actual	Cambio	Actual	Cambio	Actual	Cambio	Actual	Cambio	Actual	Cambio
: Si			-	-5.6	-	-4	1.50%	-2.6	-	-4.1	0.10%	0
IV. Indicador clave: Mecanismos de monitoreo, seguimiento y evaluación desarrollados.			Ministerio		Gobierno Regional		Municipalidad Provincial		Distritos Lima Metropolitana		Distritos resto del país	
4.1. Plan de GRD			Actual	Cambio	Actual	Cambio	Actual	Cambio	Actual	Cambio	Actual	Cambio
: Si			16.70%	0	28%	0	11.20%	0	32.70%	0	0.90%	0
: Tiene mecanismo de Monitoreo			11.10%	0	24%	0	5.60%	0	16.30%	0	0.70%	0

: Adecúan indicadores del PLANAGERD		5.60%	0	32%	0	7.70%	0.1	22.40%	-0.1	0.60%	0
V. Indicador clave: Elementos de GP/C incorporados dentro de un plan, programa o proyecto.		Ministerio		Gobierno Regional		Municipalidad Provincial		Distritos Lima Metropolitana		Distritos resto del país	
5.1. Aplican mecanismos de:		Actual	Cambio	Actual	Cambio	Actual	Cambio	Actual	Cambio	Actual	Cambio
: FONIPREL		11.10%	0	28%	0	15.30%	0	8.20%	0	2.80%	0
: PI		-	0	8%	0	30.60%	0	59.20%	0	6.60%	0
: PP 068		50%	0	76%	0	25%	0	40.80%	0	3.40%	0
5.2. Capacitación requerida en mecanismos de financiamiento		Actual	Cambio	Actual	Cambio	Actual	Cambio	Actual	Cambio	Actual	Cambio
: FONIPREL		33.30%	0	72%	0	43.90%	0	77.60%	0	9.50%	0
: PI		27.80%	0	40%	0	41.30%	0	67.30%	-0.1	9.70%	0
: PP 068		77.80%	0	80%	0	46.40%	0	77.60%	0	10.70%	0
5.3. Inclusión de GP/C en PESEM o PDC		Actual	Cambio	Actual	Cambio	Actual	Cambio	Actual	Cambio	Actual	Cambio
: Si		55.60%	0	56%	0	15.80%	0	36.70%	0	1.40%	0
5.4. Iniciativa en POI		Actual	Cambio	Actual	Cambio	Actual	Cambio	Actual	Cambio	Actual	Cambio
: Actividad o Estudio		55.60%	0	72%	0	18.40%	0	57.10%	0	2.10%	0
: PIP		22.20%	0	28%	0	10.70%	0	20.40%	0	1.10%	0
VI. Indicador clave: Instrumentos Técnicos Legales elaborados.		Ministerio		Gobierno Regional		Municipalidad Provincial		Distritos Lima Metropolitana		Distritos resto del país	
6.1. Conocen y/o usan Lineamientos Técnicos		Actual	Cambio	Actual	Cambio	Actual	Cambio	Actual	Cambio	Actual	Cambio
: Si		72.20%	0	72%	0	24%	0	65.30%	0	3.60%	0
:: Conocen instrumentos técnicos legales		Actual	Cambio	Actual	Cambio	Actual	Cambio	Actual	Cambio	Actual	Cambio
: PLANAGERD		22.20%	-5.6	12%	-8	2%	-5.1	10.20%	-8.2	0.30%	0
: L.T. Formación de GTGRD		22.20%	-5.6	12%	-8	2.60%	-6.6	10.20%	-12.3	0.40%	0.2
: L.T. Estimación de Riesgos		22.20%	-5.6	8%	-12	1.50%	-5.1	10.20%	-8.2	0.30%	0
: L.T. Prevención de Riesgos		22.20%	-5.6	8%	-12	2%	-5.7	8.20%	-8.1	0.30%	0
: L.T. Reducción de Riesgos		22.20%	-5.6	8%	-12	2%	-4.6	8.20%	-6.1	0.20%	0.1
: Reglamento de la Ley de Reasentamiento 29869		16.70%	-11.1	8%	-12	1%	-2.1	6.10%	-10.2	0.10%	0.1
: Reglamento de ITSE		22.20%	-5.6	4%	-16	1.50%	-5.6	10.20%	-10.2	0.30%	0.1
: Lineamientos que definen el Marco de Responsabilidades en GRD		22.20%	-5.6	12%	-8	2%	-4.6	10.20%	2	0.20%	0.1
VII. Indicador clave: Instrumentos técnicos metodológicos para la planificación territorial.		Ministerio		Gobierno Regional		Municipalidad Provincial		Distritos Lima Metropolitana		Distritos resto del país	
7.1. Conocen y/o usan instrumentos técnicos metodológicos		Actual	Cambio	Actual	Cambio	Actual	Cambio	Actual	Cambio	Actual	Cambio
:: Conocen instrumentos técnicos metodológicos		Actual	Cambio	Actual	Cambio	Actual	Cambio	Actual	Cambio	Actual	Cambio
: Manual de Evaluación de Riesgos - EVAR		22.20%	-5.6	12%	-8	2%	-3.1	8.20%	-6.1	0.10%	0
: SIGRID		22.20%	-5.6	12%	-8	2%	-4.1	12.20%	-12.3	0.20%	0.1
: Guía para la incorporación de la GP/C en los PDC		16.70%	-11.1	12%	-4	1%	-4.6	6.10%	-4.1	0.30%	0.2
: Guía para la elaboración de PPRD - Nivel Región		11.10%	-11.1	12%	-8	0.50%	-1.5	-	-10.2	0.20%	0.1
: Guía para la elaboración de PPRD - Nivel Provincia		11.10%	-11.1	8%	-8	1.50%	-3.6	2%	-8.2	0.10%	0
: Guía para la elaboración de PPRD - Nivel Distrito		5.60%	-16.6	8%	-8	1%	-3.6	8.20%	-8.1	0.10%	-0.1
: Guía para la elaboración de PPRD - Nivel Cuenca		5.60%	-5.5	4%	-8	1.50%	-0.5	-	-10.2	0.10%	0
: Guía para la elaboración de PPRD - Entidades Públicas: Sectores Económicos		5.60%	-11.1	4%	-8	1%	-1.6	2%	-8.2	0.10%	0
: Guía para la elaboración de PPRD - Entidades Públicas: Sectores Sociales		5.60%	-11.1	4%	-8	0.50%	-1.5	2%	-10.2	0.10%	0
VIII. Indicador clave: Instrumentos técnico normativos para desarrollar condiciones de seguridad en los servicios básicos y medios de vida.		Ministerio		Gobierno Regional		Municipalidad Provincial		Distritos Lima Metropolitana		Distritos resto del país	
8.1. Norma en servicios básicos y medios de vida.		Actual	Cambio	Actual	Cambio	Actual	Cambio	Actual	Cambio	Actual	Cambio
: Si		55.60%	0	24%	0	15.30%	0	32.70%	0	2%	0
8.2. Conoce y/o aplica ITSE		Actual	Cambio	Actual	Cambio	Actual	Cambio	Actual	Cambio	Actual	Cambio
: Si		-	0	-	0	16.30%	0	42.90%	0	1.20%	0
: Aplica el Reglamento ITSE		-	0	-	0	13.30%	0	42.90%	0	0.80%	0
: Conoce el Reglamento ITSE		-	0	-	0	16.30%	0	42.90%	0	1.20%	0
: Ha recibido capacitación		-	0	-	0	4.60%	0	28.60%	0	0.30%	0
: Publica en su web los formatos ITSE		-	0	-	0	2.60%	0.1	10.20%	0	0.10%	0
: Utiliza inspectores acreditados		-	0	-	0	10.70%	0	40.80%	0	0.50%	0
IX. Indicador clave: Alianzas o convenios de cooperación con organismos públicos y privados		Ministerio		Gobierno Regional		Municipalidad Provincial		Distritos Lima Metropolitana		Distritos resto del país	
9.1. Convenios o acuerdos con organismos		Actual	Cambio	Actual	Cambio	Actual	Cambio	Actual	Cambio	Actual	Cambio
: En trámite		5.60%	0	4%	-8	1%	-2.1	2%	-10.2	0.10%	0.1
: Vigente		-	-11.1	-	-8	1%	-1.6	4.10%	-4.1	0.20%	0.2

Fuente : Cuestionario de Indicadores III Trimestre 2015
 Elaboración: DIMSE



3.4. Actividad 5003345. Recopilación, Procesamiento y Difusión de Información Geoespacial y Registros Administrativos Referentes al Riesgo de Desastres.

Se logró que 64 Entidades públicas cuenten con el SIGRID implementado, los cuales se indican a continuación: se recopilaron 32 fichas técnicas de registros de información para la gestión del riesgo de desastres, es decir más del 100% de la Programación física (40), según el detalle siguiente:

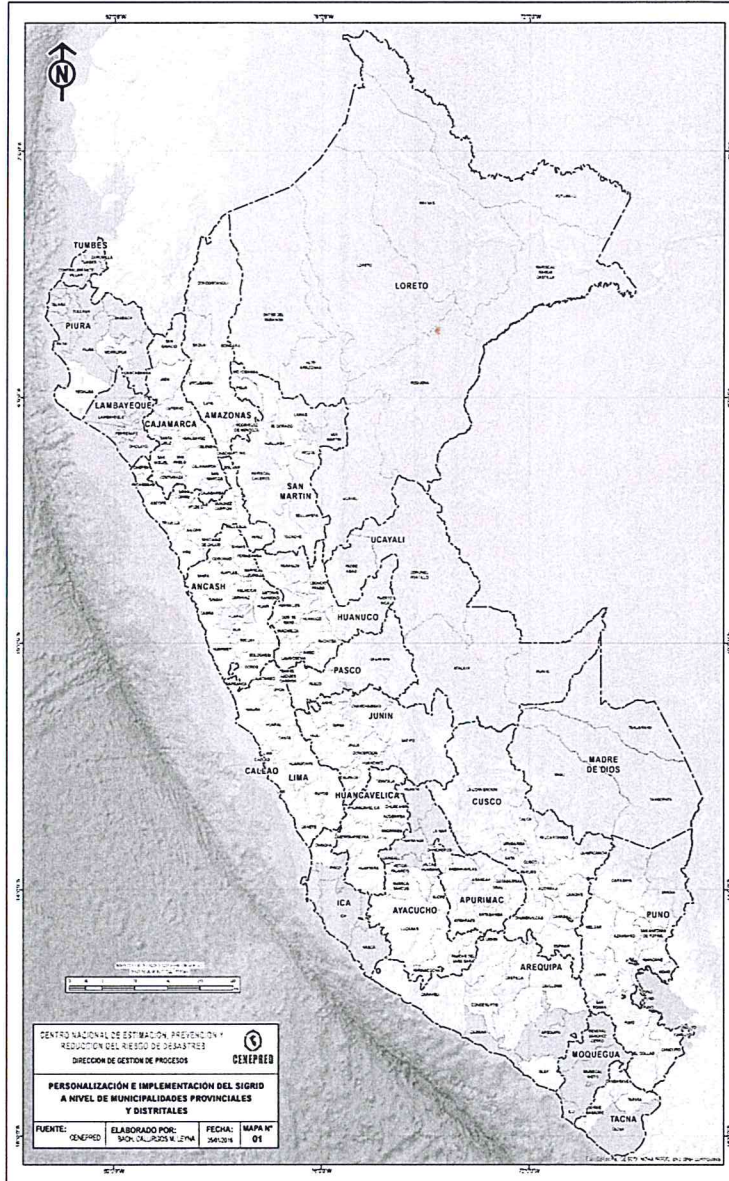

N°	DEPARTAMENTO	PROVINCIA	GOBIERNO LOCAL
1	ANCASH	HUARAZ	M.P. HUARAZ
2	AREQUIPA	AREQUIPA	M.P. AREQUIPA
3		CAMANA	M.P. CAMANA
4		HUANTA	M.P. HUANTA
5		HUAMANGA	M.P. HUAMANGA
6	AYACUCHO	CANGALLO	M.P. CANGALLO
7		LA MAR	M.P. LA MAR
8		ICA	M.P. ICA
9	CA	NASCA	M.P. NASCA
10		PISCO	M.P. PISCO
11		PALPA	M.P. PALPA
12		LAMBAYEQUE	M.P. LAMBAYEQUE
13	LAMBAYEQUE	FERREÑAFE	M.P. FERREÑAFE
14		CHICLAYO	M.P. CHICLAYO
15		LO	M.P. DE LO
16	MOQUEGUA	GENERAL SANCHEZ CERRO	M.P. GENERAL SANCHEZ CERRO
17		MARISCAL NIETO	M.P. MARISCAL NIETO
18		PIURA	M.P. PIURA
19		PAITA	M.P. PAITA
20	PIURA	SULLANA	M.P. SULLANA
21		HUANCAJANCA	M.P. HUANCAJANCA
22		TALARA	M.P. TALARA
23		AYABACA	M.P. DE AYABACA
24	SAN MARTIN	SAN MARTIN	M.P. DE SAN MARTIN SARAPOTO
25	TACNA	TACNA	M.P. TACNA
26		CONTRALMIRANTE VILLAR	M.P. CONTRALMIRANTE VILLAR
27	TUMBES	TUMBES	M.P. TUMBES
28		TUMBES	M.P. SARUMILLA

N°	DEPARTAMENTO	PROVINCIA	GOBIERNO LOCAL
1	AMAZONAS	RODRIGUEZ DE MENDOZA	MUNICIPALIDAD DEL VALLE DE SHOOOL
2	ANCASH	HUARAZ	M.D. INDEPENDENCIA
3	AREQUIPA	AREQUIPA	M.D. PIURA
4		AREQUIPA	M.D. ACHOMA
5	CUSCO	ANTA	M.D. HUACONDO
6		ICA	M.D. SAN JOSE DE LOS MOLINOS
7	ICA	ICA	M.D. PARCONA
8		ICA	M.D. LA INIGUANA
9		PISCO	M.D. SAN CLEMENTE
10	LA LIBERTAD	TRUJILLO	M.D. EL PORVENIR
11		TRUJILLO	M.D. MOCHE
12		LAMBAYEQUE	M.D. MOCHUMI
13		LAMBAYEQUE	M.D. SAN JOSE
14		LAMBAYEQUE	M.D. TUCUME
15	LAMBAYEQUE	LAMBAYEQUE	M.D. ULMU
16		LAMBAYEQUE	M.D. AYANCA
17		LAMBAYEQUE	M.D. MOTUPE
18		LAMBAYEQUE	M.D. SAAJA
19		LAMBAYEQUE	M.D. MOYOSPE
20		LIMA	M.D. RINAC
21	LIMA	LIMA	M.D. LOS OLIVOS
22		LIMA	M.D. SAN JERONIMO
23	MOQUEGUA	MARISCAL NIETO	M.D. SANGAY
24		TALARA	M.D. LA BESA
25		TALARA	M.D. LOS ORDANOS
26		TALARA	M.D. LOBOS
27		TALARA	M.D. MANCORA
28		TALARA	M.D. EL HUO
29		MOROPON	M.D. SANTO DOMINGO
30	PIURA	MOROPON	M.D. LA MATANZA
31		SULLANA	M.D. DE SELAVISTA
32		SULLANA	M.D. DE MARCAVELICA
33		SULLANA	M.D. DE QUEROOCULLO
34		SULLANA	M.D. DE WIGUEL CHECA
35		SULLANA	M.D. DE CHACLO ESCOBEDO
36	SAN MARTIN	SAN MARTIN	M.D. LA BANDA DE SHECAYO



**Registro de información geoespacial y administrativos del riesgo de desastres
 (Recopilados, Procesados y Publicados en el SIGRID)**

N°	I TRIMESTRE	ENTIDAD
1	MAPAS TEMATICOS DEL ESTUDIO DE INGENIERÍA DEL PROYECTO "CENTRAL HIDROELÉCTRICA AMAZONAS"	GORE AMAZONAS
2	MAPA DE VULNERABILIDAD Y RIESGO SISMICO, DISTRITOS DE LIMA	IGP
3	MAPAS DE RIESGO POR SISMO A NIVEL DE MANZANAS, DISTRITOS DE SELVA ALEGRE, CHINCHA, CONTUMAZA Y CUSCO.	CISMID
4	ESCENARIOS DE RIESGO POR PRECIPITACION	CENEPRED
5	PUNTOS CRÍTICOS EN LAS CUENCAS DE LA REGIÓN ICA - GORE ICA	GORE ICA
6	PUNTOS CRÍTICOS POR INUNDACIÓN A NIVEL NACIONAL Y PLAN DE PREVENCIÓN - ANA	ANA
7	CAPAS DE INFORMACION DE RECURSOS PARA ATENCION DE DESASTRES EN LAS REGIONES DE PIURA Y TUMBES	PNUD
II TRIMESTRE		
9	PERU: MAPA DEL DEFICIT HABITACIONAL A NIVEL DISTRITAL. 2007	INEI
10	INFORMACION TEMATICA Y LOTIZACION DE ZORRITOS, TUMBES Y ZARUMILLA	COFOPRI
11	INFORMACION DE LOTIZACION DE NAZCA, PISCO, TUPAC AMARU Y SAN ANDRES	COFOPRI
12	INFORMACIÓN TEMATICA DEL DISTRITO LOCUMBA Y PROVINCIA TARATA	GORE TACNA
13	INFORMACION DEL CENSO NACIONAL AGROPECUARIO 2012 POR SECTORES DE ENUMERACION AGROPECUARIA	INEI
14	PLANO DE ZONIFICACIÓN URBANA DE LIMA METROPOLITANA (ATE, CHACLACAYO, SAN ISIDRO Y SAN LUIS)	MD ATE, CHICLAYO, SAN ISIDRO Y SAN LUIS.
15	INFORMACIÓN SÍSMICA	IGP
16	MAPAS TEMATICOS DEL PLAN DE GESTION DE RIESGOS Y ADAPTACION AL CAMBIO CLIMATICO EN EL SECTOR AGRARIO, PERIODO 2012-2021-PLANGRACC-A	MINAGRI
17	MAPA DE VULNERABILIDAD SISMICA A NIVEL DE MANZANAS, DISTRITOS DE LIMA	IGP
III TRIMESTRE		
18	ANOMALIAS DE PRECIPITACION A NIVEL NACIONAL DURANTE EVENTOS NIÑO	SENAMHI
19	LIMITES REFERENCIALES (DISTRITAL Y PROVINCIAL) A NIVEL NACIONAL	INEI
20	PROGRAMA DE CIUADES SOSTENIBLES	INDECI/PNUD
21	INFORMACION PELIGROS GEOLOGICOS Y MAPAS DE SUSCEPTIBILIDAD	INGEMMET
22	INSTITUCIONES EDUCATIVAS	MINEDU
23	ESTABLECIMIENTOS DE SALUD	MINSA
24	MAPAS Y RUTAS DE EVACUACION ANTE INUNDACIONES, POBLACIONES VULNERABLES ANTE ACTIVACION DE QUEBRADAS Y ZONAS INUNDABLES	ANA
25	CAMPAMENTOS DE MAQUINARIAS Y PUNTOS CRITICOS POR EMERGENCIAS VIALES	MVCS/PROVIA
IV TRIMESTRE		
26	PNC MAQUINARIAS	MTC
27	ALMACENES	INDECI
28	PLANTA ENVASADORA DE GLP	PERUPETRO
29	INSTITUCIONES EDUCATIVAS VULNERABLES	MINEDU
30	ESTABLECIMIENTOS DE SALUD	MINSA
31	MAPAS DE RUTAS DE EVACUACION Y ZONAS SEGURAS	ANA
32	POBLACIONES VULNERABLES POR ACTIVACIÓN DE QUEBRADAS 2015-2016	ANA



Se elaboró OCHO (08) Escenarios de Riesgo los cuales se publicaron en el Sistema de información para la gestión del riesgo de desastres – SIGRID, es decir se ejecutó el 100% de la Programación física, los escenarios de riesgo se detallan a continuación:

Elaboración del “Escenario de Riesgo ante la Temporada de Lluvias 2015 (Pronóstico de Precipitación para el Periodo Enero - Marzo 2015)”, determina las condiciones probables de daños y pérdidas que puede sufrir la población y sus medios de vida a nivel nacional (dimensión socioeconómica), ante el pronóstico de precipitación para el trimestre Enero - Marzo 2015, el cual anuncia la presencia de lluvias con valores superiores a su normal.

Además de la información climatológica (SENAMHI), se suma a esta la correspondiente a susceptibilidad a movimientos en masa (INGEMMET), peligros de geodinámica externa (INGEMMET y ANA) y la recurrencia de emergencias durante el periodo 2006 - 2013 (INDECI).

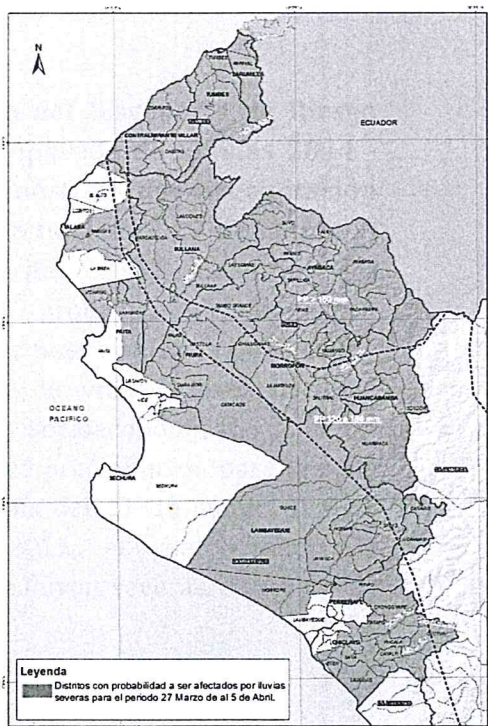

Elaboración del “Escenario de Riesgo ante la Temporada de Lluvias 2014 - 2015 (Pronóstico de precipitación para la zona norte del 27 de Marzo al 5 de Abril del 2015)”, determina las condiciones probables de daños y pérdidas que puede sufrir la población y sus medios de vida a nivel nacional (dimensión socioeconómica), ante el pronóstico de precipitación para la zona norte del país del 27 de marzo al 5 de abril del 2015, el cual anuncia la presencia de lluvias severas.





Elaboración del “Escenario de Riesgo por lluvias frente a un posible “Niño Costero” Moderado para Abril del 2015”, determina las condiciones probables de daños y pérdidas que puede sufrir la población y sus medios de vida a nivel nacional (dimensión socioeconómica), por lluvias severas frente a un Posible “Niño Costero” Moderado para Abril del 2015.

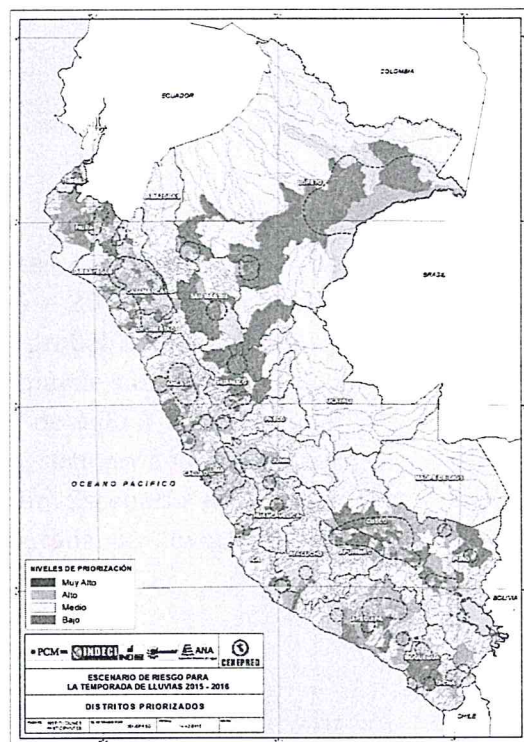

Elaboración del “Escenario de Riesgos ante la Temporada de Lluvias 2015 - 2016”, determina las condiciones probables de daños y pérdidas que puede sufrir la población y sus medios de vida a nivel nacional (dimensión socioeconómica), por lluvias para un Escenario de Riesgos ante la temporada de lluvias 2015 - 2016.

Elaboración del “Escenario de Riesgos por Bajas Temperaturas 2015 - Sector Salud”, determina las condiciones probables de daños y pérdidas que puede sufrir la población y sus medios de vida a nivel nacional (dimensión socioeconómica), para un Escenario de Riesgos ante las BAJAS TEMPERATURAS 2015 - SECTOR SALUD.

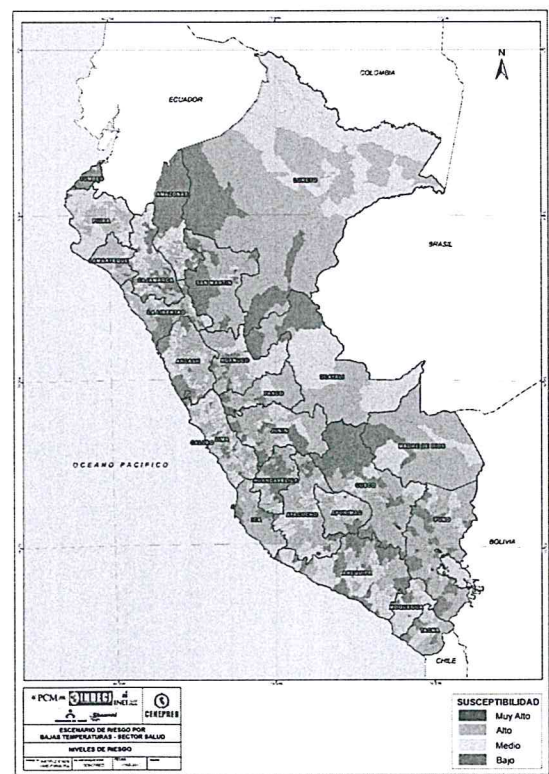

- ✓ Escenario de riesgos por bajas temperaturas, según el pronóstico para el trimestre julio - setiembre 2015.
- ✓ Escenario de riesgo por lluvias ante un posible fenómeno El Niño Extraordinario.
- ✓ Escenario de riesgo por sequía ante un Fenómeno "El Niño" para el periodo enero-marzo 2016.

3.5. Actividad 5005827. Atención de Fenómeno El Niño.

Se efectuaron las actividades siguientes:

3.5.1. Procesamiento y Ampliación de Cobertura de Información Geoespacial

En el 2015 el CENEPRED ha publicado en el SIGRID información referente a **Rutas de Evacuación, Zonas Seguras, Zonas de Inundación, Predios Urbanos, y Cartas Nacionales a Escala 1:25,000** (antes 1:100,000).

A. Rutas de evacuación, zonas seguras y zonas de inundación¹

123 distritos cuentan con información de rutas de evacuación ante inundaciones y huaicos, de las poblaciones vulnerables de los distritos priorizados de acuerdo al D.U. 04-2015 y corresponden a los siguientes departamentos:

Distritos que cuentan con mapas de rutas de evacuación

DISTRITOS QUE CUENTAN CON MAPAS DE RUTAS DE EVACUACION

Departamento	# distritos
AMAZONAS	3
ANCASH	17
AREQUIPA	12
AYACUCHO	2
CAJAMARCA	2
CUSCO	12
ICA	4
JUNÍN	14
LA LIBERTAD	2
LIMA	6
LORETO	1
PIURA	12
PUNO	18
SAN MARTIN	14
UCAYALI	4
TOTAL	123



Se ha Procesado y Publicado 498 mapas de Rutas de Evacuación.



¹ Información proporcionada por la Autoridad Nacional del Agua – ANA, 2015

B. Predios urbanos²

Se ha procesado información, corrigiendo inconsistencias de georreferenciación, de los predios urbanos, útil para la identificación y cuantificación de predios expuestos ante inundaciones.

Distritos con información de predios expuesto ante inundaciones

DEPARTAMENTO	REVISADO Y MODIFICADO
AMAZONAS	3.701
ANCASH	115.255
APURÍMAC	26.737
AREQUIPA	79.507
CAJAMARCA	40.765
ICA	45.890
JUNÍN	81.962
PASCO	22.176
PIURA	171.009
SAN MARTÍN	35.249
TUMBES	27.922
TOTAL	650.173



C. Cartografía al 25,000³

Se ha publicado información cartográfica del relieve, toponimia y la hidrografía de las cartas nacionales a escalas 1:25,000 (antes 1:100,000), los cuales servirán para la realización de estudios y modelos de inundación; dicha información cubre un área de 342,000 ha. y abarca los ámbitos siguientes:

Información cartográfica del relieve, toponimia y la hidrografía por Provincia

DEPARTAMENTO	PROVINCIA	NOMBRE DE LA CARTA
Tumbes	Tumbes	Papayal
Tumbes	Tumbes	Matapalo
Tumbes	Tumbes, Zarumilla	Zarumilla
Tumbes	Tumbes, Zarumilla	El Tutumo
Piura	Ayabaca, Sullana	Las Lomas
Piura	Piura	Las Lomas
Piura	Piura	Tejedores
Piura	Piura	Sancor
Piura	Ayabaca	Pingola
Piura	Ayabaca	Paraje Grande
Lima	Cañete	Quebrada Topata
Lima	Cañete	Imperial
Lima	Cañete - Cerro Azul	Cañete
Lima	Cañete	Herbay Alto
Lima	Cañete	Herbay Bajo
Ica	Chincha - Pisco	Pozuelo Norte
Ica	Pisco	Pisco

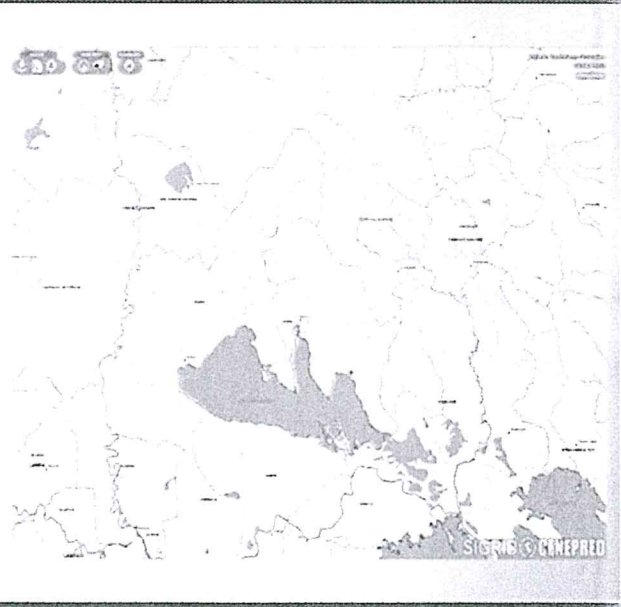

² Información proporcionada por COFOPRI, 2015

³ Información proporcionada por COFOPRI, 2015



D. Mapas de peligros del programa ciudades sostenibles⁴

24 distritos cuentan con información de los mapas de peligros del programa ciudades sostenibles de los departamentos priorizados de acuerdo al D.U. 04-2015.

Distritos con
mapas de
Peligros

DISTRITOS CON MAPAS DE PELIGROS

DEPARTAMENTOS	# DISTRITOS
AMAZONAS	1
ANCASH	2
AREQUIPA	1
CAJAMARCA	4
CUSCO	1
LA LIBERTAD	1
LAMBAYEQUE	1
LIMA	4
PIURA	3
SAN MARTIN	3
TUMBES	2
UCAYALI	1
TOTAL	24



E. Información complementaria

También se ha procesado y publicado en el SIGRID, información referente a actividades de prevención ante el FEN (AGRICULTURA), recursos para la atención y respuesta, tales como ubicación de maquinarias (MTC), bomberos, almacenes (INDECI), comisarias (PNP), instituciones educativas vulnerables (MINEDU), poblaciones vulnerables por activación de quebradas (ANA), entre las principales, correspondientes a los departamentos priorizados de acuerdo al D.U. 04-2015.

Información
complementaria



⁴ Información proporcionada por el Instituto de Defensa Civil – INDECI, 2015

F. Implementación y Personalización de los SIGRID desconcentrados

Se realizó Talleres de Implementación y Personalización del Sistema de Información para la Gestión de Riesgo de Desastres – SIGRID en el norte del país, sistema que viene apoyando en el diseño y ejecución de acciones frente al Fenómeno El Niño; poniendo a disposición la información cartográfica de precisión de los ámbitos intervenidos, así como también la información referente a las actividades preventivas y de limpieza y descolmatación de cauces de ríos prioritarios.

Esta actividad, implica la participación del personal especializado del CENEPRED, para la Difusión de la información y aplicaciones del SIGRID El Niño. Actividad que consiste en el desplazamiento a los diversos Gobiernos Locales que se encuentran enmarcados en el DU N° 004-2015, donde se ha asistido técnicamente a los profesionales de las Oficinas de Planeamiento y Presupuesto, Desarrollo Urbano, Unidades Formuladoras, OPIs, Defensa Civil, Recursos Naturales, Demarcación Territorial y Gestión del Territorio y las Relacionadas a la Gestión del Riesgo de Desastres.

Gobiernos locales con SIGRID implementados y asistidos técnicamente (Diciembre)

N°	DEPARTAMENTO	PROVINCIA	MUNICIPALIDAD	PROFESIONALES ASISTIDOS TÉCNICAMENTE	GOBIERNO LOCAL CON SIGRID PERSONALIZADOS
1	SAN MARTIN	SAN MARTIN	M.P. DE SAN MARTIN, M.D. JUAN GUERRA, M.D. LA BANDA DE SHILCAYO, M.D. MORALES	10	M.P. SAN MARTIN
2			M.D. LA BANDA DE SHILCAYO		
3	PIURA	SULLANA	M.P. SULLANA, M.D. MIGUEL CHECA., M.D. QUEROCOTILLO, M.D. IGNACIO ESCUDERO, M.D. BELLAVISTA, M.D. MARCAVELICA	30	MIGUEL CHECA
4					BELLAVISTA
5					IGNACIO ESCUDERO
6		AYABACA	M.P. AYABACA		MARCAVELI
7	ANCASH	HUARAZ	M.P. HUARAZ, M.D. INDEPENDENCIA, M.D. LA LIBERTAD, M.D. TARICA, C.P. COLLON	20	HUARAZ
8		YUNGAY	M.P. YUNGAY		INDEPENDENCIA
9	LA LIBERTAD	TRUJILLO	M.D. EL PORVENIR, M.D. MOCHE	10	MOCHE
10				13	EL PORVENIR
TOTAL PERSONAL ASISTIDO TÉCNICAMENTE				83	

FUENTE: SUBDIRECCION GESTION DE LA INFORMACION/CENEPRED 2015 - DIC 2015



3.5.2. Fortalecimiento del Sistema de Información para la Gestión del Riesgo de Desastres

- ✓ Se fortalecieron las capacidades técnicas y tecnológicas a **128 funcionarios públicos de 79 entidades públicas** en el manejo del SIGRID a los administradores desconcentrados a nivel nacional mediante el taller nacional **“Especialización en el uso y aplicación del sistema de información para la gestión del riesgo de desastres – SIGRID”**.
- ✓ Se fortalecieron las capacidades técnicas y tecnológicas en el manejo del SIGRID a los funcionarios, técnicos y actores sociales locales a través de los **Talleres de Asistencia técnica, implementación y transferencia tecnológica del Sistema de Información para la Gestión del Riesgo de Desastres – SIGRID**. Se ha logrado que los funcionarios, técnicos y actores sociales locales, progresivamente cuenten con una herramienta tecnológica que les permita acceder, analizar y registrar en línea la información fundamental que les permita apoyar la ejecución de los procesos y sub procesos de la gestión del riesgo de desastres.
- ✓ Se ha procesado información cartográfica referente a la gestión de riesgos de desastres de las regiones declaradas en emergencia ante la temporada de lluvias 2015-2016 y ocurrencia del Fenómeno El Niño, el cual permitirá **contar con información predial georreferenciada, relieve para modelos y simulaciones, hidrografía de detalle a escalas al 25,000, mapas y rutas de evacuación ante inundaciones entre otras**; enriqueciendo así la información cartográfica de precisión y ampliando su cobertura.

3.5.3. Remodelación, Acondicionamiento y Mantenimiento de la Subdirección de Gestión de la Información

Se ha implementado el **Centro de Operaciones e Información del CENEPRED**, la cual cuenta con modernos equipos de cómputo y comunicaciones. Las salas que la conforman son:

- **Sala de videoconferencia;** esta sala cuenta con una pantalla táctil de 80” y 2 monitores para la reproducción de contenido multimedia, así como la infraestructura de comunicaciones que permiten la realización de videoconferencias, brindar asistencia técnica especializada en el Sistema de Información para la Gestión del Riesgo de Desastres – SIGRID, de manera virtual o presencial, y realizar presentaciones ejecutivas.



Sala de Videoconferencias



- **Sala de tecnologías de información;** esta sala cuenta con un sistema de videowall de 3x3, los cuales permiten monitorear sistemas que proveen información geoespacial para la gestión del riesgo de desastres, nacionales e internacionales, tales como las condiciones meteorológicas y oceanográficas del Fenómeno El Niño, integración de las redes sociales e inter-operar entre sistemas. Así mismo permite estudiar y analizar las funcionalidades de los sistemas para así evaluar e implementar las funcionalidades que satisfagan las necesidades de nuestros usuarios.

Sala de Tecnologías de Información



- **Sala de procesamiento de información geoespacial;** esta sala cuenta con un sistema de videowall de 3x3, permite el monitoreo de las fuentes de información, sean mapas, estudios, investigaciones, papers, etc; también facilita la administración de la información geoespacial de las regiones, provincias y distritos, sectorizando los ámbitos por cada administrador nacional para una adecuada gestión y control de la información que se recopila, procesa, almacena y publica.

Sala de Procesamiento de Información Geoespacial

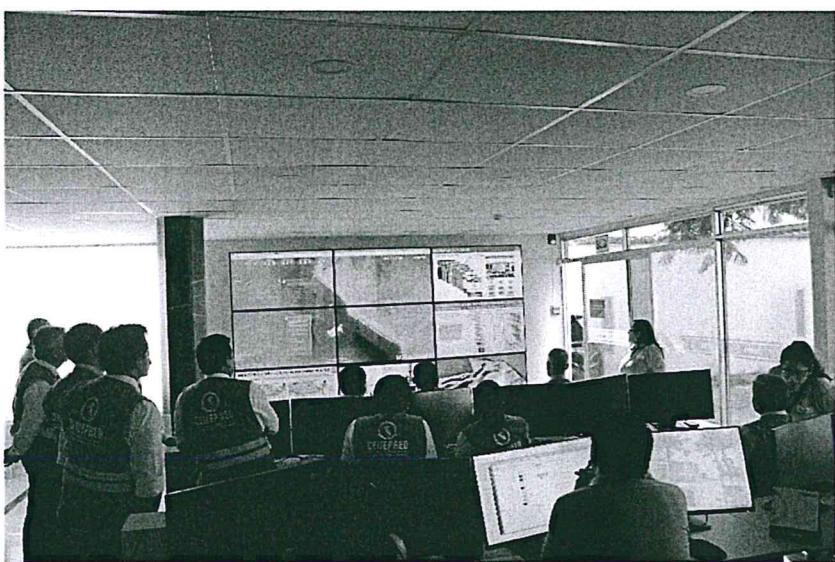

3.5.4. Aplicación de Instrumentos Técnicos ejecutadas en el marco del Fenómeno El Niño.

El CENEPRED ha desarrollado la **APLICACIÓN DE LAS PAUTAS METODOLÓGICAS PARA LA ELABORACIÓN DEL INFORME PRELIMINAR DE RIESGOS** (teórico y práctico), cuyo objetivo es identificar y analizar peligros inminentes y vulnerabilidades para la estimación del Riesgo en el área afectada, que nos permita realizar una rápida estimación de riesgos ante peligros de origen natural o inducido por la acción humana a fin de salvaguardar la vida humana, su patrimonio así como la infraestructura pública.

Reunión Técnica sobre “Aplicación de Pautas Metodológica para la elaboración del “Informe Preliminar de Riesgos por Deslizamiento”, en la región de Apurímac, los días 14 y 15 de diciembre del 2015.

Finalidad: Dotar pautas metodológicas para identificar y analizar de manera cualitativa la peligrosidad y vulnerabilidad conducentes al cálculo del riesgo respectivo, se desarrolló la parte teórica del evento en las instalaciones de la Municipalidad Provincial de Andahuaylas y la parte práctica en el Sector del Cerro San José, donde la mayoría de las casas no tienen licencia de construcción y se han levantado en forma precaria, en una zona de alto riesgo, propensas a inundaciones por lluvias intensas.



Alcance: Dirigido a profesionales de la Municipalidad Provincial de Andahuaylas.

Reunión Técnica sobre “Aplicación de Pautas Metodológica para la elaboración del “Informe Preliminar de Riesgos por Sequia”, en la región de Puno, los días 14 y 15 de diciembre del 2015.

Alcance: Dirigido a profesionales de las unidades orgánicas del Gobierno Regional de Puno.

Finalidad: Dotar procedimientos y criterios técnicos para identificar y analizar de manera cualitativa la peligrosidad y vulnerabilidad conducentes al cálculo del riesgo



respectivo, se desarrolló la parte teórica del evento en las instalaciones del Centro de Operaciones de Emergencia Regional –COER y como caso práctico se plantearon las zonas más altas de la región Puno, que son de difícil acceso al agua, propensas a sequías a consecuencia del El Niño.

Reunión Técnica sobre “Aplicación de Pautas Metodológica para la elaboración del “Informe Preliminar de Riesgos ante inundaciones y análisis sobre el Fenómeno de El Niño”, en la región de Piura y Tumbes, los días 15 y 16 de diciembre del 2015.

Finalidad: Brindó el asesoramiento técnico a profesionales y autoridades del Gobierno Regional de Piura y gobiernos locales de Piura, para la determinación cualitativa del nivel de peligrosidad, nivel de vulnerabilidad y niveles de riesgos ante inundaciones y fenómenos naturales en contexto del Fenómeno El Niño.

Alcance: Autoridades y representantes de gobiernos locales y regionales de Tumbes y Piura.

En la región Tumbes y a nivel nacional, se contó con la participación de INDECI Tumbes, Direcciones Regionales de Salud y Educación, entre otros.



3.5.5. PIP COD. 2293183. MEJORAMIENTO DE LOS SERVICIOS DE INFORMACIÓN PARA LA GESTIÓN DEL RIESGO DE DESASTRES FRENTE AL FENÓMENO EL NIÑO

Se ha elaborado el PIP con COD. SNIP 2293183 denominado “Mejoramiento de los Servicios de Información para la Gestión del Riesgo de Desastres Frente al Fenómeno El Niño en las Cuencas Hidrográficas de las Regiones Tumbes, Piura y Lambayeque”, con el objetivo de obtener adecuada información cartográfica de precisión, cuya inversión fue de S/. 392, 632.

Esto permitirá, disminuir el margen de error de la información cartográfica pasando de **1/250,000 a 1/1000** y mejorar la cobertura de información de precisión en las principales cuencas con mayor susceptibilidad a movimientos en masa.

Se ha estimado que los beneficiarios directos del proyecto serán los funcionarios y tomadores de decisiones de las diferentes entidades del sector público, asentadas en el área de influencia del proyecto.

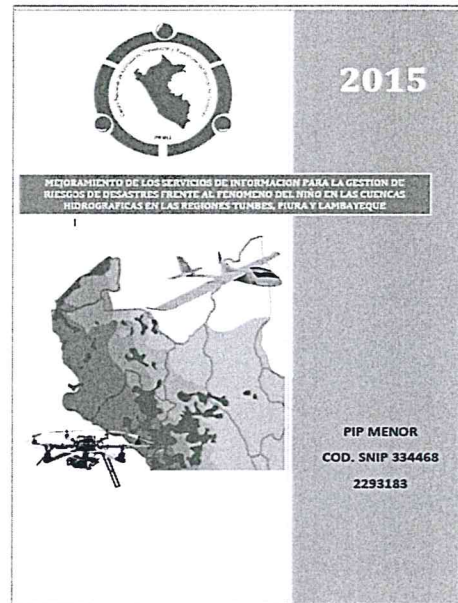

Ámbitos de la zona de influencia del proyecto PIP

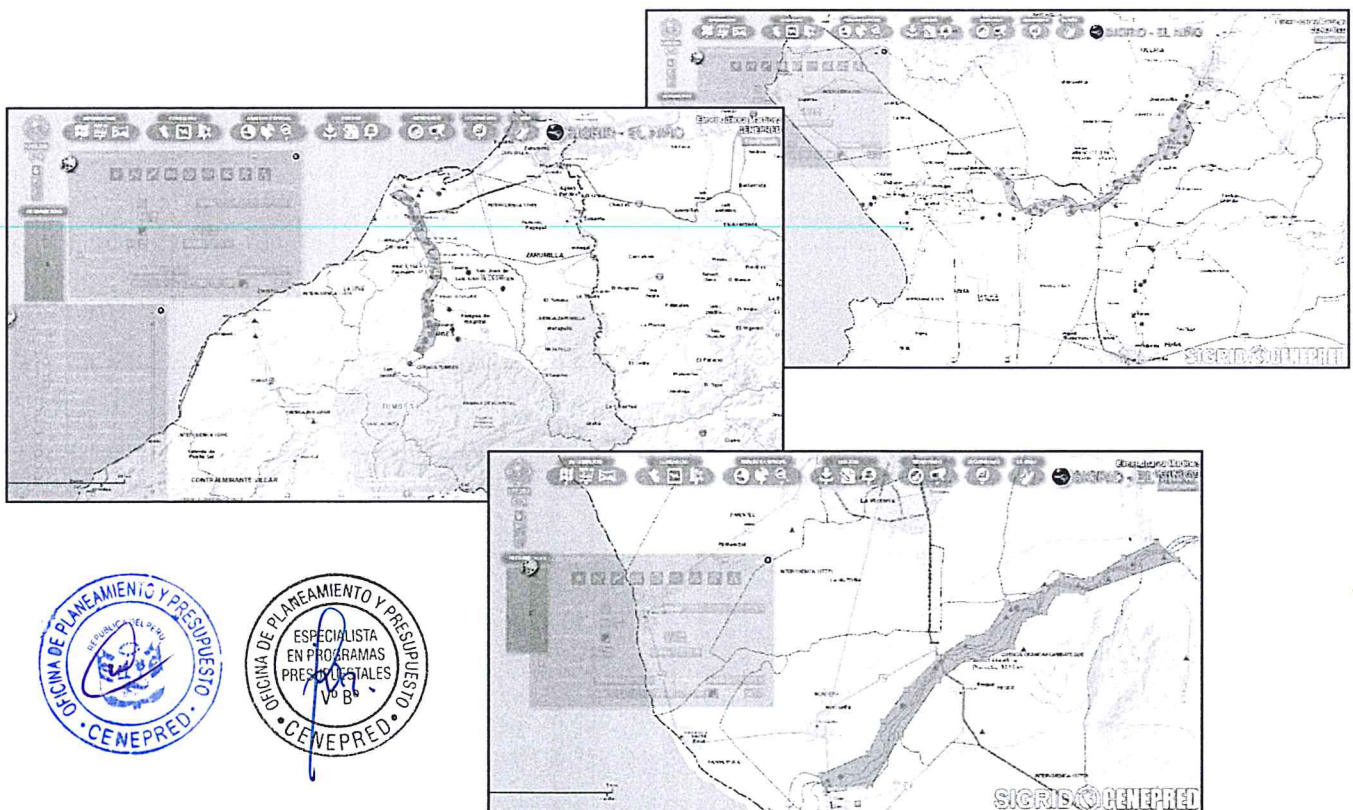

Vehículo aéreo no tripulado (Drone) Tipo Copter

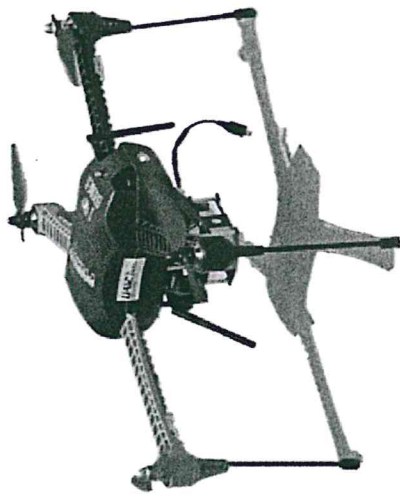

ESPECIFICACIONES TÉCNICAS

CARACTERÍSTICAS	DESCRIPCIÓN
MODELO	PISKU IV-R
TIPO	CUAD COPTER
ORIGEN	ESTADOS UNIDOS
CONTROL	RADIO CONTROL, MÓVIL O TABLET.
PROCESADOR	CORTEX-M4
MOTOR	950 KV
ALTURA	HASTA 200 MTS
PESO	1,2 KG
BATERÍA	3 celdas 11.1 V 5 Ah DE POLÍMERO DE LITIO
CAPACIDAD DE CARGA	425 G (0.9 libras)
ALCANCE DE RADIO CONTROL	1 km
ALCANCE DE VUELO AUTÓNOMO	2 km
TIEMPO DE VUELO	15 MINUTOS
GPS	UBLOX CON MAGNETÓMETRO INTEGRADO

Vehículo aéreo no tripulado (Drone) Tipo Plane

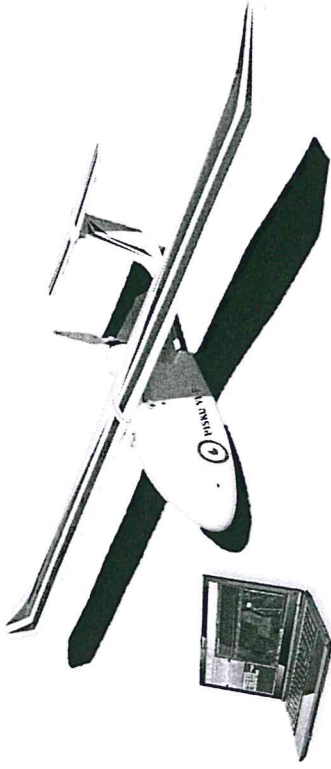

ESPECIFICACIONES TÉCNICAS

CARACTERÍSTICAS	DESCRIPCIÓN
MODELO	PISKU VI-F
TIPO	190 CM. X 130 CM.
ORIGEN	ESTADOS UNIDOS
CONTROL	RADIO CONTROL
MOTOR	650 KV
ALTURA	HASTA 200 MTS+ (SEGÚN NORMA 150MTS.)
PESO	2,5 KG
BATERÍA	3 CELDAS 11.1 V 5 AH DE POLÍMERO DE LITIO
CAPACIDAD DE CARGA	1 KG (2.2 LBS.)
ALCANCE DE RADIO CONTROL	1 KM
ALCANCE DE VUELO AUTÓNOMO	7 KM
TIEMPO DE VUELO	100 MINUTOS
GPS	UBLOX CON MAGNETÓMETRO INTEGRADO



Vehículo aéreo no tripulado adquirido por el CENEPRED (Drone)

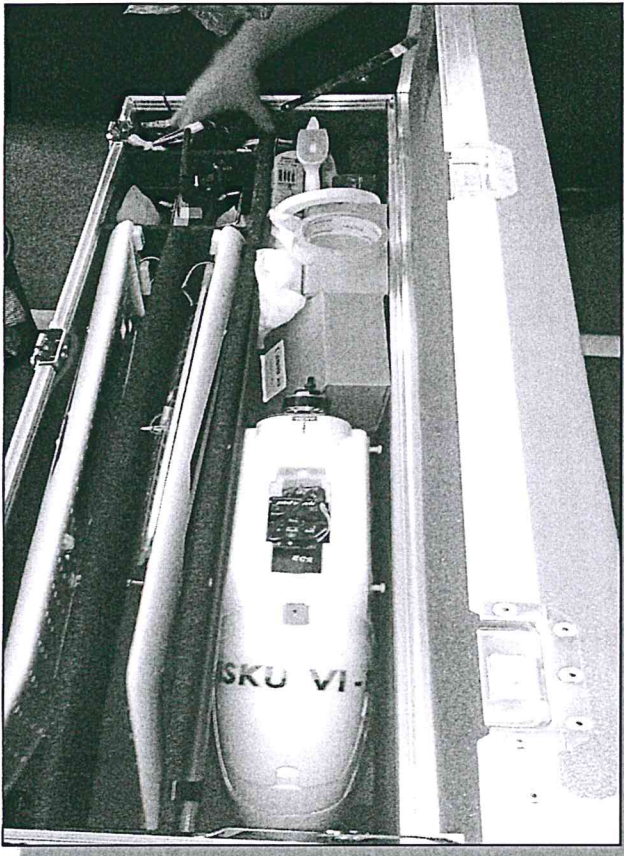

Ejecución del PIP. 2293183 "Mejoramiento de los Servicios de Información para la Gestión del Riesgo de Desastres Frente al Fenómeno El Niño en las Cuencas Hidrográficas de las Regiones Tumbes, Piura y Lambayeque"



GENÉRICA DE GASTO	PIA	PIM	DEVENGADO	SALDO	%
2.6. Adquisición de Activos no Financieros	0.00	392,632.00	392,632.00	0.00	100.00

IV. IDENTIFICACIÓN DE PROBLEMAS PRESENTADOS DURANTE EL 2015

1. Los documentos técnicos para el proceso de reconstrucción, aún no se encuentran en el ámbito de aprobación de la PCM.
2. Limitada implementación de las acciones correspondientes a la gestión prospectiva y correctiva debido básicamente a la presencia de nuevas autoridades de los gobiernos regionales y locales que no conocen los alcances del SINAGERD, la PNGRD y el PLANAGERD 2014-2021 y el rol que les corresponde en el sistema.

V. MEDIDAS CORRECTIVAS

1. Debido que los documentos técnicos para el proceso de reconstrucción aún no están aprobados por la PCM, el CENEPRED elaboró protocolos de Actuación para la reconstrucción después del desastre de gran magnitud.
2. Se realizaron cursos de formación básica para la gestión del conocimiento del riesgo de desastres y talleres de personalización y transferencia tecnológica del sistema de información para la gestión del riesgo de desastres (SIGRID) en gobiernos locales.



**REPORTES MODULO I,
II Y III WEB**

INGRESO DEL RESPONSABLE

Nombres

CARLOS IGNACIO

Cargo

Jefe de la Oficina de Planeamiento y Presupuesto

Apellidos

LENGUA CALLE

Correo

clengua@cenepred.gob.pe

DATOS DEL REGISTRADOR

Nombres

LUIS ANTONIO

Cargo

Especialista en Seguimiento y Evaluación

Apellidos

OLARTE RISCO

Correo

lolarte@cenepred.gob.pe



PLAN ESTRATEGICO INSTITUCIONAL

Misión

EL CENEPRED, ES UN ORGANISMO PÚBLICO EJECUTOR QUE ELABORA NORMAS TÉCNICAS Y DE GESTIÓN Y BRINDA ASISTENCIA TÉCNICA ESPECIALIZADA A LAS ENTIDADES PÚBLICAS Y PRIVADAS EN LOS PROCESOS DE ESTIMACIÓN, PREVENCIÓN Y REDUCCIÓN DEL RIESGO DE DESASTRES, ASÍ COMO DE RECONSTRUCCIÓN, CON LA FINALIDAD DE PROTEGER LA VIDA DE LA POBLACIÓN Y EL PATRIMONIO DE LAS PERSONAS Y DEL ESTADO, DE ACUERDO CON EL DESARROLLO SOSTENIBLE DEL PAÍS.



LISTADO DE OBJETIVOS INSTITUCIONALES

Nota - Cualquier modificación en el peso asignado al objetivo hace modificar el valor del indicador.
 - No se podrá eliminar un objetivo que este relacionado con una actividad / proyecto.

	NOMBRE DEL OBJETIVO	PRIORIDAD	PESO	
1	FORTALECER LAS CAPACIDADES EN GESTIÓN DE RIESGO DE DESASTRES.	1	.5	X
2	DESARROLLAR INSTRUMENTOS TÉCNICOS Y NORMATIVOS.	2	.3	X
3	GENERAR ALIANZAS ESTRATÉGICAS QUE INCREMENTEN EL APOYO AL SINAGERD.	3	.1	X
4	POSICIONAR AL CENEPRED EN LOS ÁMBITOS DE SU COMPETENCIA EN LOS ESPACIOS NACIONAL E INTERNACIONAL	4	.1	X

1.0



CONSULTA DEL AVANCE DE LAS METAS FISICAS

ENTIDAD : 0102501001 - CENTRO NACIONAL DE ESTIMACION, PREVENCION Y REDUCCION DEL RIESGO DE DESASTRES

Total de Registros : 17		Página : 1		Filas : 1 - 15		Pagina 1 de 2	
	ESTRUCTURA PROGRAMATICA ProgPpto-Prod/Proy- Act./Obra.-Correlativo- Finalidad	CADENA FUNCIONAL Función- División- Grupo	COR. SIAF	MEDIDA	PROG. ANUAL	PROG. SEM.	EJEC. ANUAL.
1	0068 3000450 5004278 00001 0106812	05-016- 0035	1	086 - PERSONA	580	150	1052
2	0068 3000450 5004278 00002 0106812	05-016- 0035	2	086 - PERSONA	920	574	2141
3	0068 3000450 5004279 00001 0106813	05-016- 0035	3	201 - INFORME TECNICO	4	2	4
4	0068 3000450 5004280 00001 0106777	05-016- 0035	4	036 - DOCUMENTO	10	3	10
5	0068 3000450 5004280 00002 0106777	05-016- 0035	5	036 - DOCUMENTO	1	0	1
6	0068 3000451 5003345 00001 0077978	05-016- 0035	6	103 - REGISTRO	31	15	32
7	9001 3999999 5000001 00001 0053166	03-004- 0005	7	036 - DOCUMENTO	62	53	59
8	9001 3999999 5000002 00001 0000888	03-006- 0007	8	060 - INFORME	2	1	2
9	9001 3999999 5000002 00002 0053125	03-006- 0007	9	060 - INFORME	2	1	2
10	9001 3999999 5000003 00001 0008179	05-006- 0008	10	060 - INFORME	3	2	3
11	9001 3999999 5000003 00002 0023299	05-006- 0008	11	023 - CONVENIO	27	15	31
12	9001 3999999 5000003 00003 0082650	05-006- 0008	12	036 - DOCUMENTO	5760	2460	6513
13	9001 3999999 5000004 00001 0082607	03-006- 0008	13	060 - INFORME	124	62	124
14	9001 3999999 5000006 00001 0000537	05-006- 0012	14	060 - INFORME	1	0	1
15	9002 3999999 5003666 00001 0000907	05-016- 0035	15	060 - INFORME	1	0	1

Cerrar Ventana

Nota :

1. La evaluación anual involucra los datos de la Prog. Anual, Prog. Semestral y el Avance Anual
2. La información de la prog. semestral sirve como referencia respecto del anual, este dato corresponde al proceso de evaluación del primer semestre, el cual permanece inalterable.



ESTADO DEL PROCESO : CONCLUIDO

FECHA DE CIERRE : 11/04/2016 09:47

FECHA DE CONSULTA : 11/04/2016 10:16

RESUMEN DEL RESULTADO DEL INDICADOR DE GESTIÓN 2015

ENTIDAD : CENTRO NACIONAL DE ESTIMACION, PREVENCION Y REDUCCION DEL RIESGO DE DESASTRES - CENEPRED

1.- MISION INSTITUCIONAL

EL CENEPRED, ES UN ORGANISMO PÚBLICO EJECUTOR QUE ELABORA NORMAS TÉCNICAS Y DE GESTIÓN Y BRINDA ASISTENCIA TÉCNICA ESPECIALIZADA A LAS ENTIDADES PÚBLICAS Y PRIVADAS EN LOS PROCESOS DE ESTIMACIÓN, PREVENCIÓN Y REDUCCIÓN DEL RIESGO DE DESASTRES, ASÍ COMO DE RECONSTRUCCIÓN, CON LA FINALIDAD DE PROTEGER LA VIDA DE LA POBLACIÓN Y EL PATRIMONIO DE LAS PERSONAS Y DEL ESTADO, DE ACUERDO CON EL DESARROLLO SOSTENIBLE DEL PAÍS.

2.- OBJETIVOS INSTITUCIONALES

PRIOR.	NOMBRE DEL OBJETIVO	PESO
2	DESARROLLAR INSTRUMENTOS TÉCNICOS Y NORMATIVOS.	.300
1	FORTALECER LAS CAPACIDADES EN GESTIÓN DE RIESGO DE DESASTRES.	.500
3	GENERAR ALIANZAS ESTRATÉGICAS QUE INCREMENTEN EL APOYO AL SINAGERD.	.100
4	POSICIONAR AL CENEPRED EN LOS ÁMBITOS DE SU COMPETENCIA EN LOS ESPACIOS NACIONAL E INTERNACIONAL	.100

3.- PROG, PROYECTOS Y ACTIVIDADES

PROG-PROY/ACT	FUNCION	DIVISION	GRUPO	% DE AVANCE
0068. 2293183	MEJORAMIENTO DE LOS SERVICIOS DE INFORMACION PARA LA GESTION DE RIESGOS DE DESASTRES FRENTE AL FENOMENO EL NIÑO EN LAS CUENCAS HIDROGRAFICAS EN LAS REGIONES TUMBES, PIURA Y LAMBAYEQUE	05	016 0035	100.00
0068. 5005827	ATENCIÓN DE FENOMENO EL NIÑO	05	016 0035	100.00
0068. 5003345	DESASTRES	05	016 0035	103.23
0068. 5004278	DESARROLLO DE CAPACIDADES Y ASISTENCIA TECNICA EN GESTION DEL RIESGO DE DESASTRES	05	016 0035	115.00
0068. 5004279	MONITOREO,SUPERVISION Y EVALUACION DE PRODUCTOS Y ACTIVIDADES EN GESTION DE RIESGO DE DESASTRES	05	016 0035	100.00
0068. 5004280	DESARROLLO DE INSTRUMENTOS ESTRATEGICOS PARA LA GESTION DEL RIESGO DE DESASTRES	05	016 0035	100.00
9001. 5000001	PLANEAMIENTO Y PRESUPUESTO	03	004 0005	95.16
9002. 5003666	GESTION DE PROCESOS DEL RIESGO DE DESASTRES	05	016 0035	100.00
9001. 5000003	GESTION ADMINISTRATIVA	05	006 0008	109.30
9001. 5000002	CONDUCCION Y ORIENTACION SUPERIOR	03	006 0007	100.00
9001. 5000004	ASESORAMIENTO TECNICO Y JURIDICO	03	006 0008	100.00
9001. 5000006	ACCIONES DE CONTROL Y AUDITORIA	05	006 0012	100.00

4.- ASOCIACIÓN DE PROYECTOS Y ACTIVIDADES CON LOS OBJETIVOS ESTRATÉGICOS

PROG-PROY/ACT -FuDivGrp	OBJ. 1	OBJ. 2	OBJ. 3	OBJ. 4
0068. 5005827 - 05-016-0035	.000	.100	.000	.000
0068. 5003345 - 05-016-0035	.000	.250	.000	.000
0068. 5004278 - 05-016-0035	.420	.000	.400	.610
0068. 5004279 - 05-016-0035	.160	.000	.000	.000
0068. 5004280 - 05-016-0035	.000	.210	.000	.000
0068. 2293183 - 05-016-0035	.000	.140	.000	.000
9001. 5000001 - 03-004-0005	.150	.070	.080	.050
9002. 5003666 - 05-016-0035	.040	.040	.040	.040
9001. 5000003 - 05-006-0008	.060	.050	.070	.040
9001. 5000002 - 03-006-0007	.080	.080	.250	.190
9001. 5000004 - 03-006-0008	.060	.050	.150	.060
9001. 5000006 - 05-006-0012	.030	.010	.010	.010

INDICADOR DE GESTIÓN OBTENIDO : 1.05



ESTADO DEL PROCESO : CONCLUIDO

FECHA DE CIERRE : 11/04/2016 09:47

FECHA DE CONSULTA : 11/04/2016 10:18

RESUMEN DE LOS INGRESOS

ENTIDAD : CENTRO NACIONAL DE ESTIMACION, PREVENCION Y REDUCCION DEL RIESGO DE DESASTRES - CENEPRED

FUENTE DE FINANCIAMIENTO	PIA	PIM	EJECUCION	EJEC/ PIA	EJEC/ PIM
TOTAL POR FUENTES	0	47 427	47 008.79		
2 RECURSOS DIRECTAMENTE RECAUDADOS	0	44 044	43 624.91	0	99
4 DONACIONES Y TRANSFERENCIAS	0	3 383	3 383.88	0	100

GENERICA DE INGRESO	PIA	PIM	EJECUCION	EJEC/ PIA	EJEC/ PIM
TOTAL DE INGRESOS	0	47 427	47 008.79		
3 VENTA DE BIENES Y SERVICIOS Y DERECHOS ADMINISTRATIVOS	0	1 800	0		
1 VENTA DE BIENES	0	400	0	0	0
2 DERECHOS Y TASAS ADMINISTRATIVOS	0	1 400	0	0	0
5 OTROS INGRESOS	0	42 244	43 624.91		
1 RENTAS DE LA PROPIEDAD	0	500	34.25	0	7
2 MULTAS Y SANCIONES NO TRIBUTARIAS	0	8 795	14 441.86	0	164
5 INGRESOS DIVERSOS	0	32 949	29 148.8	0	88
9 SALDOS DE BALANCE	0	3 383	3 383.88		
1 SALDOS DE BALANCE	0	3 383	3 383.88	0	100

Nota :

- La información mostrada ha sido obtenida del SIAF-SP, fecha de corte 16 de Marzo de 2016



pruebaIngresos

ESTADO DEL PROCESO : CONCLUIDO

FECHA DE CIERRE : 11/04/2016 09:47

FECHA DE CONSULTA : 11/04/2016 10:18

RESUMEN DE EGRESOS

ENTIDAD : CENTRO NACIONAL DE ESTIMACION, PREVENCION Y REDUCCION DEL RIESGO DE DESASTRES - CENEPRED

FUENTE DE FINANCIAMIENTO	PIA	PIM	EJECUCION DEVENGADO	DEV/ PIA	DEV/ PIM	PIM/ PIA
TOTAL POR FUENTES	10 609 520	12 616 187	12 105 668.72			
1 RECURSOS ORDINARIOS	10 609 520	12 568 760	12 097 348.16	114	96	118
2 RECURSOS DIRECTAMENTE RECAUDADOS	0	44 044	8 320.56	0	19	0
4 DONACIONES Y TRANSFERENCIAS	0	3 383	0	0	0	0

GENERICA DE GASTO	PIA	PIM	EJECUCION DEVENGADO	EJEC/ PIA	EJEC/ PIM	PIM/ PIA
TOTAL DE EGRESOS	10 609 520	12 616 187	12 105 668.72			
1 GASTO NO FINANCIERO NI PREVISIONAL	10 609 520	12 616 187	12 105 668.72			
3 BIENES Y SERVICIOS	9 772 000	10 495 673	10 477 576.97	107	100	107
5 OTROS GASTOS	20 000	19 618	19 617.22	98	100	98
6 ADQUISICION DE ACTIVOS NO FINANCIEROS	817 520	2 100 896	1 608 474.53	197	77	257

Nota :

- La información mostrada ha sido obtenida del SIAF-SP, fecha de corte 16 de Marzo de 2016.



ESTADO DEL PROCESO : CONCLUIDO

FECHA DE CIERRE : 11/04/2016 09:47

FECHA DE CONSULTA : 11/04/2016 10:20

COMENTARIOS DE LOS INGRESOS**ENTIDAD :** CENTRO NACIONAL DE ESTIMACION, PREVENCION Y REDUCCION DEL RIESGO DE DESASTRES - CENEPRED**a) Logros Obtenidos**

En el 2015, el CENEPRED incorporó mayores fondos públicos en el presupuesto institucional por un monto Total de S/. 47,008.79, correspondiendo a la fuente de financiamiento de Recursos Directamente Recaudados (RDR) S/. 43,624.91 y por la fuente de financiamiento Donaciones y Transferencias S/. 3,383.88.

Los fondos captados por RDR corresponden a los ingresos obtenidos por sanciones a proveedores y por otros ingresos Diversos, los cuales serán destinados en el año 2016 para la adquisición de Equipos computacionales y Periféricos y para servicios diversos. Ingresos aprobados mediante Resolución Jefatural N° 089-2015-CENEPRED/J. de fecha 12 de mayo de 2015 y Resolución Jefatural N° 165-2015-CENEPRED/J. de fecha 29 de septiembre de 2015.

Las Donaciones y Transferencias corresponden al saldo de balance del Año 2014, en el marco del convenio firmado con Deutsche Gesellschaft fur Internationale Zusammenarbeit (GIZ), suscrito el 10 de enero de 2012. Dicho presupuesto se incorporó a la actividad 5003345. Recopilación, Procesamiento y Difusión de Información Geoespacial y Registros Administrativos Referentes al Riesgo de Desastres (SIGRID), en la Genérica 2.3 BIENES Y SERVICIOS.

b) Identificación de problemas presentados

Sin Novedad

c) Propuestas de Medidas Correctivas a realizar y realizadas en el período

Sin Novedad



ESTADO DEL PROCESO : CONCLUIDO

FECHA DE CIERRE : 11/04/2016 09:47

FECHA DE CONSULTA : 11/04/2016 10:21

COMENTARIOS DE EGRESOS

ANEXO 6

ENTIDAD : CENTRO NACIONAL DE ESTIMACION, PREVENCIÓN Y REDUCCIÓN DEL RIESGO DE DESASTRES - CENEPRED

a) Logros Obtenidos

El CENEPRED, en el 2015 ejecutó el 100% de la meta física programada y el 95.95% en la ejecución financiera, teniendo como principales logros lo siguiente:

- Se elaboró 11 Instrumentos Estratégicos para la Gestión del Riesgo de Desastres (Guías, Manuales y Protocolos) según el detalle siguiente:

1. Guía metodológica para la determinación de los requerimientos para la reconstrucción post desastre.
2. Guía metodológica para la estimación de los efectos probables ante el impacto de los peligros originados por los fenómenos naturales.
3. Aplicativo informático para la evaluación de los efectos e impactos de las emergencias o desastres.
4. Manual para la evaluación de riesgos originados por movimientos en masa (deslizamientos).
5. Manual para la evaluación de riesgos originados por sismos.
6. Manual para la evaluación de riesgos originados por tsunamis.
7. Manual para la evaluación de riesgos químicos.
8. Guía para la elaboración del informe de preliminar del riesgo.
9. Manual de evaluación de Riesgos originados por bajas temperaturas.
10. Protocolos de Actuación para la reconstrucción después del desastre de gran magnitud.
11. Manual para la Ejecución de las Inspecciones Técnicas de Seguridad en Edificaciones (ITSE).

- Se logró capacitar y asistir técnicamente a 3,193 Funcionarios Públicos, superando en 1693 personas la meta física programada para el 2015 (1500 personas).

- Se elaboró 04 Informes Técnicos de seguimiento y monitoreo de la Política y el Plan Nacional de Gestión del Riesgo de Desastres (PLANAGERD), logrando el 100% de la Meta Física Programada.

- Se logró que 64 Entidades públicas cuenten con el SIGRID implementado, 32 fichas técnicas de registros de información recopilado para la gestión del riesgo de desastres, es decir más del 100% de la Programación física (40).

- Se elaboró OCHO (08) Escenarios de Riesgo los cuales se publicaron en el sistema de información para la gestión del riesgo de desastres (SIGRID).

ATENCIÓN DE FENÓMENO EL NIÑO

- El CENEPRED ha publicado en el SIGRID información referente a Rutas de Evacuación, Zonas Seguras, Zonas de Inundación, Predios Urbanos y Cartas Nacionales a Escala 1:25,000 (antes 1:100,000).

- Se fortalecieron las capacidades técnicas y tecnológicas a 128 funcionarios públicos de 79 entidades públicas en el manejo del SIGRID a los administradores desconcentrados a nivel nacional mediante el taller nacional: Especialización en el uso y aplicación del sistema de información para la gestión del riesgo de desastres (SIGRID).

- Se realizó la remodelación, acondicionamiento y mantenimiento de la subdirección de gestión de la información, con la finalidad de ampliar la infraestructura física de las unidades operativas encargadas de la administración del SIGRID EL NIÑO, así como el mejoramiento de su equipamiento tecnológico.

- El CENEPRED ha desarrollado la APLICACIÓN DE LAS PAUTAS METODOLÓGICAS PARA LA ELABORACIÓN DEL INFORME PRELIMINAR DE RIESGOS (por deslizamiento y sequía teórico y práctico), en los gobiernos regionales de Apurímac y Puno; Aplicación de las Pautas Metodológica para la elaboración del Informe Preliminar de Riesgos ante inundaciones y análisis sobre el Fenómeno de El Niño, en la región de Piura y Tumbes.

PIP. 2293183 MEJORAMIENTO DE LOS SERVICIOS DE INFORMACIÓN PARA LA GESTIÓN DEL RIESGO DE DESASTRES FRENTE AL FENÓMENO EL NIÑO EN LAS CUENCAS HIDROGRÁFICAS DE LAS REGIONES TUMBES, PIURA Y LAMBAYEQUE.

Este PIP permitirá, disminuir el margen de error de la información cartográfica pasando de 1/250,000 a 1/1000 y mejorar la cobertura de información de precisión en las principales cuencas con mayor susceptibilidad a movimientos en masa.

En ese sentido se adquirieron DOS (02) Vehículos aéreos no tripulado (Drone) tipo Copter y tipo Plane; lo que llevo a una inversión total de S/. 392,632.

b) Identificación de problemas presentados

- Los Documentos Técnicos para el Proceso de Reconstrucción, aún se encuentran en el ámbito de aprobación de la PCM.

- Limitada implementación de las acciones correspondientes a la gestión prospectiva y correctiva debido básicamente a la presencia de nuevas autoridades de los gobiernos regionales y locales que no conocen los alcances del SINAGERD, la PNGRD y el PLANAGERD 2014-2021 y el rol que les corresponde en el sistema.

c) Propuestas de Medidas Correctivas a realizar y realizadas en el período

- Debido que los Documentos Técnicos para el Proceso de Reconstrucción aún no están aprobados por la PCM, el CENEPRED elaboró protocolos de Actuación para la reconstrucción después del desastre de gran magnitud.

- Se realizaron cursos de formación básica para la gestión del conocimiento del riesgo de desastres y talleres de personalización y transferencia tecnológica del sistema de información para la gestión del riesgo de desastres (SIGRID) en Gobiernos Locales.



ESTADO DEL PROCESO : CONCLUIDO

FECHA DE CIERRE : 11/04/2016 09:47

FECHA DE CONSULTA : 11/04/2016 10:23

ACTIVIDADES / PROYECTOS CON UNA VARIACION MAYOR O IGUAL AL 10%

ENTIDAD : CENTRO NACIONAL DE ESTIMACION, PREVENCION Y REDUCCION DEL RIESGO DE DESASTRES - CENEPRED

ACTIVIDAD / PROYECTO	PIA	PIM	VARIACION (%)
0068. 2293183 - MEJORAMIENTO DE LOS SERVICIOS DE INFORMACION PARA LA GESTION DE RIESGOS DE DESASTRES FRENTE AL FENOMENO EL NIÑO EN LAS CUENCAS HIDROGRAFICAS EN LAS REGIONES TUMBES, PIURA Y LAMBAYEQUE	0	392632	100.00
1 Explicaciones de la variación de la actividad proyecto El objetivo del PIP es obtener adecuada información cartográfica de precisión, la inversión fue de S/.392,632 la cual involucró la compra de los dos tipos de DRONE (S/.370,993) y el mobiliario para su adecuada custodia (S/.21,639), dicha modificación fue realizada en el mes de Octubre y en la actualidad ya fue ejecutada al 100%.			
ACTIVIDAD / PROYECTO	PIA	PIM	VARIACION (%)
0068. 5003345 - RECOPIACION, PROCESAMIENTO Y DIFUSION DE INFORMACION GEOESPACIAL Y REGISTROS ADMINISTRATIVOS REFERENTES AL RIESGO DE DESASTRES	2676055	2189615	18.18
2 Explicaciones de la variación de la actividad proyecto Se priorizó la compra de dos vehículos aéreos no tripulados (DRONE) tipo Copter y Plane, mediante el PIP 2293183, lo que llevó a la modificación presupuestal en el mes de octubre por S/.392,632 soles para la atención de este PIP. Por otro lado, teniendo en consideración el D.U. 004-2015 se priorizaron recursos para la Atención del Fenómeno El Niño, en el marco del PP0068 por lo cual se modificaron S/.93,808 soles para tal finalidad.			
ACTIVIDAD / PROYECTO	PIA	PIM	VARIACION (%)
0068. 5005827 - ATENCIÓN DE FENOMENO EL NIÑO	0	2287564	100.00
3 Explicaciones de la variación de la actividad proyecto Mediante el D.S. 294-2015-EF, se transfirió al CENEPRED recursos presupuestales por un monto de S/.1'959,240 para la Atención del Fenómeno El Niño, con la finalidad de priorizar acciones de prevención y reducción del Riesgo, potenciando el SIGRID mediante la implementación del CENTRO DE OPERACIONES E INFORMACIÓN DEL CENEPRED (constituida por tres salas de Video Conferencias, tecnologías de Información y Procesamiento de Información Geoespacial); y modificaciones presupuestales para la aplicación de instrumentos técnicos y fortalecimiento de capacidades en GP y GC por S/.328,324 en el marco del FEN.			
ACTIVIDAD / PROYECTO	PIA	PIM	VARIACION (%)
9001. 5000002 - CONDUCCION Y ORIENTACION SUPERIOR	684400	821653	20.05
4 Explicaciones de la variación de la actividad proyecto Para la continuidad y contratación de profesionales bajo la modalidad de CAS de la Secretaria General y Jefatura (apoyo administrativo y fortalecimiento del área de comunicaciones); asimismo para las actividades propias de la alta dirección, como gastos en actividades de representación institucional, entre otros.			
ACTIVIDAD / PROYECTO	PIA	PIM	VARIACION (%)
9001. 5000003 - GESTION ADMINISTRATIVA	1218600	1454271	19.34
5 Explicaciones de la variación de la actividad proyecto Durante el 2015, se realizaron modificaciones presupuestales a nivel funcional programática para el pago de alquiler del local del CENEPRED, atención de la mayor demanda en el pago de los servicios básicos lo cual requirió incremento en el presupuesto de esta actividad y gastos por mantenimiento y servicios generales de la institución.			
ACTIVIDAD / PROYECTO	PIA	PIM	VARIACION (%)
9001. 5000006 - ACCIONES DE CONTROL Y AUDITORIA	153300	7824	94.90
6 Explicaciones de la variación de la actividad proyecto Modificaciones presupuestales con la finalidad de fortalecer y asegurar la funcionalidad del área de Control Interno.			
ACTIVIDAD / PROYECTO	PIA	PIM	VARIACION (%)
9002. 5003666 - GESTION DE PROCESOS DEL RIESGO DE DESASTRES	190793	18014	90.56
7 Explicaciones de la variación de la actividad proyecto Se realizaron las modificaciones presupuestales con la finalidad de contribuir con las actividades de gestión administrativa (Actividades Administrativas, Operativas, Económicas y Financieras) de apoyo al PP0068 y Atención del FEN.			



SECTOR :SECTOR : 01 - PRESIDENCIA CONSEJO MINISTROS

PLIEGO : 025 - CENTRO NACIONAL DE ESTIMACION, PREVENION Y REDUCCION DEL RIESGO DE DESASTRES - CENEPRED

Intervención	Resultado Especifico	Objetivo Estratégico
--------------	----------------------	----------------------

2. OTROS PROGRAMAS PRESUPUESTALES

0068 REDUCCION DE VULNERABILIDAD Y ATENCION DE EMERGENCIAS POR DESASTRES

El Programa Presupuestal Reducción de Vulnerabilidad y Atención de Emergencias por Desastres, tiene como objetivo la reducción de la vulnerabilidad de la población y sus medios de vida ante peligros naturales. La población objetivo del programa es aquella que está expuesta a un alto nivel de peligro por una o múltiples amenazas naturales (sismos, tsunamis, lluvias intensas, heladas, inundaciones, movimientos de masa y el Fenómeno El Niño).

El programa provee 18 productos orientados a la identificación del riesgo, reducción del riesgo y manejo de desastres, entre los cuales destacan: Población recibe asistencia en situaciones de emergencias y desastres, Entidades públicas con gestión de riesgo de desastres en sus procesos de planificación y administración para el desarrollo, Servicios esenciales seguros ante emergencias y desastres, Zonas geográficas monitoreadas y alertadas ante peligros hidrometeorológicos y Zonas geográficas con información sobre peligros por sismos, volcanes y fallas.

- 4. POSICIONAR AL CENEPRED EN LOS ÁMBITOS DE SU COMPETENCIA EN LOS ESPACIOS NACIONAL E INTERNACIONAL
- 1. DESARROLLAR INSTRUMENTOS TÉCNICOS Y NORMATIVOS.
- 2. FORTALECER LAS CAPACIDADES EN GESTIÓN DE RIESGO DE DESASTRES.
- 3. GENERAR ALIANZAS ESTRATÉGICAS QUE INCREMENTEN EL APOYO AL SINAGERD.



 ECON. CARLOS LENGUA CALLE
 Jefe de la Oficina de Planeamiento y Presupuesto
 CENEPRED

RESPONSABLE
SELLO Y FIRMA

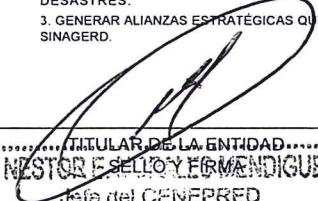

 TITULAR DE LA ENTIDAD.....
 Mg. NESTOR E. SELLO Y BERMENDIQUETTI
 Jefe del CENEPRED

REPORTES
SIAF - MPP

FORMATO 1

RESUMEN DE EJECUCIÓN PRESUPUESTAL POR PLIEGO Y UNIDADES EJECUTORAS

SECTOR : 01 PRESIDENCIA CONSEJO MINISTROS

PLIEGO : 025 CENTRO NACIONAL DE ESTIMACION, PREVENCION Y REDUCCION DEL RIESGO DE DESASTRES - CENEPRED

Periodo : Anual

PROGRAMA PRESUPUESTAL	EJECUCION FINANCIERA					AVANCE ACUMULADO (%)
	PIA (S/.)	PIM (S/.)	MONTO DEVENGADO AL I SEMESTRE (S/.)	MONTO DEVENGADO ANUAL (S/.)		
CENTRO NACIONAL DE ESTIMACION, PREVENCION Y REDUCCION DEL RIESGO DE DESASTRES - CENEPRED	7,672,031	9,680,635	2,517,821,23	9,205,871,63	95.10	
0068 REDUCCION DE VULNERABILIDAD Y ATENCION DE EMERGENCIAS POR DESASTRES	7,672,031	9,680,635	2,517,821,23	9,205,871,63	95.10	
001 CENTRO NAC. DE ESTIMACION, PREVENCION Y REDUCCION DE RIESGOS DE DESASTRES- CENEPRED (001410)	7,672,031	9,680,635	2,517,821,23	9,205,871,63	95.10	
0068 REDUCCION DE VULNERABILIDAD Y ATENCION DE EMERGENCIAS POR DESASTRES	7,672,031	9,680,635	2,517,821,23	9,205,871,63	95.10	



[Handwritten Signature]
 RESPONSABLE
 (Nombre y Firma)

.....
 ECON. CARLOS I. LENGUA CALLE
 Jefe de la Oficina de Planeamiento y Presupuesto
 CENEPRED

[Handwritten Signature]

 Mg. Nestor Antonio Mendigueti
 Jefe del CENEPRED

FORMATO 2

RESUMEN DE EJECUCION PRESUPUESTAL DE PROGRAMAS PRESUPUESTALES

SECTOR : 01 PRESIDENCIA CONSEJO MINISTROS
 PLIEGO : 025 CENTRO NACIONAL DE ESTIMACION, PREVENCION Y REDUCCION DEL RIESGO DE DESASTRES - CENEPRE

Periodo : Anual

PROGRAMA PRESUPUESTAL PRODUCTO/PROYECTO	UNIDAD DE MEDIDA	EJECUCION FINANCIERA				EJECUCION FISICA			
		PIA (S/.)	PIM (S/.)	MONTO DEVENGADO AL I SEMESTRE (S/.)	MONTO DEVENGADO ANUAL (S/.)	AVANCE ACUMULADO (%)	CANTIDAD PROGRAMADA	CANTIDAD EJECUTADA	AVANCE DE EJECUCION (%)
0068 REDUCCION DE VULNERABILIDAD Y ATENCION DE EMERGENCIAS POR DESASTRES		7,672,031	9,680,635	2,517,821.23	9,205,871.63	95.70			
3000450 ENTIDADES PUBLICAS CON GESTION DE RIESGO DE DESASTRE EN SUS PROCESOS DE PLANIFICACION Y ADMINISTRACION PARA EL DESARROLLO	INSTRUMENTOS	4,995,976	4,810,824	1,768,384.89	4,803,526.79	99.85	11.00	11.00	100.00
3000451 ENTIDADES PUBLICAS CON REGISTROS ENTIDAD DE INFORMACION PARA LA GESTION DEL RIESGO DE DESASTRE		2,676,055	2,189,615	749,436.34	2,185,099.99	99.79	36.00	40.00	111.11
3000560 ENTIDADES INFORMADAS EN FORMA PERMANENTE Y CON PRONOSTICOS FRENTE AL FENOMENO EL NIÑO	INFORME TECNICO		2,287,564		1,824,612.85	79.76	1.00	1.00	100.00
PROYECTOS DE INVERSION DEL PROGRAMA			392,632		392,632.00	100.00	0.00	0.00	0.00
TOTAL		7,672,031	9,680,635	2,517,821.23	9,205,871.63	95.10			



[Firma]
 RESPONSABLE
 (Nombre y Firma)
 ECON. CARLOS I. LENGUA CALLE
 Jefe de la Oficina de Planeamiento y Presupuesto
 CENEPRE

[Firma]
 RESPONSABLE
 (Nombre y Firma)
 Mg. NESTOR LEONARDO ANDIGUETTI
 Jefe del CENEPRE

FORMATO 3

RESUMEN DE EJECUCIÓN PRESUPUESTAL DE PROGRAMAS PRESUPUESTALES POR PLIEGO Y UNIDADES EJECUTORAS

SECTOR : 01 PRESIDENCIA CONSEJO MINISTROS
PLIEGO : 025 CENTRO NACIONAL DE ESTIMACION, PREVENCION Y REDUCCION DEL RIESGO DE DESASTRES - CENEPRD

Periodo : Anual

PROGRAMA PRESUPUESTAL UNIDAD EJECUTORA PRODUCTO/PROYECTO	UNIDAD DE MEDIDA	EJECUCION FINANCIERA				EJECUCION FISICA			PROBLEMAS PRESENTADOS	MEDIDAS IMPLEMENTADAS PARA SU SUPERACION
		PIA (S/.)	PIM (S/.)	MONTO DEVENGADO AL I SEMESTRE (S/.)	MONTO DEVENGADO ANUAL (S/.)	AVANCE ACUM. (%)	CANTIDAD PROGRAMADA	CANTIDAD EJECUTADA		
0068 REDUCCION DE VULNERABILIDAD Y ATENCION DE EMERGENCIAS POR DESASTRES		7,672,031	9,680,635	2,517,821.23	9,205,871.63	95.10				
001 CENTRO NAC. DE ESTIMACION, PREVENCION Y REDUCCION DE RIESGOS DE DESASTRES- CENEPRD (001410)		7,672,031	9,680,635	2,517,821.23	9,205,871.63	95.10				
3000450 ENTIDADES PUBLICAS CON GESTION DE RIESGO DE DESASTRE EN SUS PROCESOS DE PLANIFICACION Y ADMINISTRACION PARA EL DESARROLLO	INSTRUMENTOS	4,995,976	4,810,824	1,768,384.89	4,803,526.79	99.85	11.00	11.00	100.00	NINGUNO
3000451 ENTIDADES PUBLICAS CON REGISTROS DE INFORMACION PARA LA GESTION DEL RIESGO DE DESASTRE	ENTIDAD	2,676,055	2,189,615	749,436.34	2,185,099.99	99.79	36.00	36.00	111.11	NINGUNO
3000560 ENTIDADES INFORMADAS EN FORMA PERMANENTE Y CON PRONOSTICOS FRENTE AL FENOMENO EL NIÑO	INFORME TECNICO		2,287,564		1,824,612.85	79.76	1.00	1.00	100.00	NINGUNO
PROYECTOS DE INVERSION DEL PROGRAMA			392,632		392,632.00	100.00	0.00	0.00	0.00	
TOTAL		7,672,031	9,680,635	2,517,821.23	9,205,871.63	95.10				



.....
ECON. CARLOS I. LENGUA CALLE
Jefe de la Oficina de Planeamiento y Presupuesto
CENEPRD
RESPONSABLE
(Nombre y Firma)

.....
ING. NESTOR AMBROGI MENDIGUETTI
Jefe del CENEPRD

FORMATO 4

RESUMEN DE EJECUCIÓN PRESUPUESTAL DE PROGRAMAS PRESUPUESTALES SEGUN DEPARTAMENTO

SECTOR : 01 PRESIDENCIA CONSEJO MINISTROS
 PLIEGO : 025 CENTRO NACIONAL DE ESTIMACION, PREVENCION Y REDUCCION DEL RIESGO DE DESASTRES - CENEPRE

Periodo : Anual

PROGRAMA PRESUPUESTAL PRODUCTO/PROYECTO ACTIVIDAD DEPARTAMENTO	UNIDAD DE MEDIDA	EJECUCION FINANCIERA				EJECUCION FISICA			
		PIA (S/.)	PIM (S/.)	MONTO DEVENGADO AL 1 SEMESTRE (S/.)	MONTO DEVENGADO ANUAL (S/.)	AVANCE ACUMULADO (%)	CANTIDAD PROGRAMADA	CANTIDAD EJECUTADA	AVANCE DE EJECUCION (%)
0068 REDUCCION DE VULNERABILIDAD Y ATENCION DE EMERGENCIAS POR DESASTRES		7,672,031	9,680,635	2,517,821.23	9,205,871.63	95.10			
3000450 ENTIDADES PUBLICAS CON GESTION DE RIESGO DE DESASTRE EN SUS PROCESOS DE PLANIFICACION Y ADMINISTRACION PARA EL DESARROLLO	INSTRUMENTOS	4,995,976	4,810,824	1,768,384.89	4,803,526.79	99.85	11.00	11.00	100.00
5004278 DESARROLLO DE CAPACIDADES Y ASISTENCIA TECNICA EN GESTION DEL RIESGO DE DESASTRES	PERSONA	2,272,396	2,189,323	760,439.02	2,182,589.27	99.69	1,500,000	3,193,000	212.87
15 LIMA		2,272,396	2,189,323	760,439.02	2,182,589.27	99.69	1,500,000	3,193,000	212.87
5004279 MONITOREO, SUPERVISION Y EVALUACION DE PRODUCTOS Y ACTIVIDADES EN GESTION DE RIESGO DE DESASTRES	INFORME TECNICO	339,080	338,467	152,580.80	338,464.06	100.00	4,000	4,000	100.00
15 LIMA		339,080	338,467	152,580.80	338,464.06	100.00	4,000	4,000	100.00
5004280 DESARROLLO DE INSTRUMENTOS ESTRATEGICOS PARA LA GESTION DEL RIESGO DE DESASTRES	DOCUMENTO	2,384,500	2,283,034	855,365.07	2,282,473.46	99.98	11,000	11,000	100.00
15 LIMA		2,384,500	2,283,034	855,365.07	2,282,473.46	99.98	11,000	11,000	100.00
3000451 ENTIDADES PUBLICAS CON REGISTROS DE INFORMACION PARA LA GESTION DEL RIESGO DE DESASTRE	ENTIDAD	2,676,055	2,189,615	749,436.34	2,185,099.99	99.79	36,000	40,000	111.11
5003345 RECOPIACION, PROCESAMIENTO Y DIFUSION DE INFORMACION GEOESPACIAL Y REGISTROS ADMINISTRATIVOS REFERENTES AL RIESGO DE DESASTRES	REGISTRO	2,676,055	2,189,615	749,436.34	2,185,099.99	99.79	31,000	32,000	103.23
15 LIMA		2,676,055	2,189,615	749,436.34	2,185,099.99	99.79	31,000	32,000	103.23
3000560 ENTIDADES INFORMADAS EN FORMA PERMANENTE Y CON PRONOSTICOS FRENTE AL FENOMENO EL NIÑO	INFORME TECNICO		2,287,564		1,824,612.85	79.76	1,000	1,000	100.00
5005827 ATENCION DE FENOMENO EL NIÑO	INFORME TECNICO		2,287,564		1,824,612.85	79.76	1,000	1,000	100.00
15 LIMA			2,287,564		1,824,612.85	79.76	1,000	1,000	100.00
PROYECTOS DE INVERSION DEL PROGRAMA			392,632		392,632.00	100.00	0,000	0,000	0.00
15 LIMA			392,632		392,632.00	100.00	0,000	0,000	0.00
TOTAL		7,672,031	9,680,635	2,517,821.23	9,205,871.63	95.10			



.....
 ECON. CARLOS LENGUA CALLE
 Jefe de la Oficina de Planeamiento y Presupuesto
 RESPONSABLE
 (Nombre y Firma)

.....
 ING. NESTOR BLANCO DEL PUERTO
 Jefe de la Oficina de Planeamiento y Presupuesto
 CENEPRE



FORMATO 6

RESUMEN DE EJECUCIÓN PRESUPUESTAL DE PROGRAMAS PRESUPUESTALES POR EJECUTORA SEGUN PRODUCTO DESAGREGADO POR ACTIVIDAD

SECTOR : 01 PRESIDENCIA CONSEJO MINISTROS

PLIEGO : 025 CENTRO NACIONAL DE ESTIMACION, PREVENCION Y REDUCCION DEL RIESGO DE DESASTRES - CENEPRED

Periodo : Anual

PROGRAMA PRESUPUESTAL UNIDAD EJECUTORA PRODUCTO/PROYECTO ACTIVIDAD	UNIDAD DE MEDIDA	EJECUCION FINANCIERA					EJECUCION FISICA		
		PIA (S/.)	PIM (S/.)	MONTO DEVENGADO AL I SEMESTRE (S/.)	MONTO DEVENGADO ANUAL (S/.)	AVANCE ACUMULADO (%)	CANTIDAD PROGRAMADA	CANTIDAD EJECUTADA	AVANCE DE EJECUCION (%)
0088 REDUCCION DE VULNERABILIDAD Y ATENCION DE EMERGENCIAS POR DESASTRES		7,672,031	9,680,635	2,517,821.23	9,205,871.63	95.10			
001 CENTRO NAC. DE ESTIMACION, PREVENCION Y REDUCCION DE RIESGOS DE DESASTRES- CENEPRED (001410)		7,672,031	9,680,635	2,517,821.23	9,205,871.63	95.10			
3000450 ENTIDADES PUBLICAS CON GESTION DE RIESGO DE DESASTRE EN SUS PROCESOS DE PLANIFICACION Y ADMINISTRACION PARA EL DESARROLLO	INSTRUMENTOS	4,995,976	4,810,824	1,768,384.89	4,803,526.79	99.85	11.00	11.00	100.00
5004278 DESARROLLO DE CAPACIDADES Y ASISTENCIA TECNICA EN GESTION DEL RIESGO DE DESASTRES	PERSONA	2,272,396	2,189,323	760,439.02	2,182,589.27	99.69	1,500,000	3,193,000	212.87
5004279 MONITOREO,SUPERVISION Y EVALUACION DE PRODUCTOS Y ACTIVIDADES EN GESTION DE RIESGO DE DESASTRES	INFORME TECNICO	339,080	338,467	152,580.80	338,464.06	100.00	4,000	4,000	100.00
5004280 DESARROLLO DE INSTRUMENTOS ESTRATEGICOS PARA LA GESTION DEL RIESGO DE DESASTRES	DOCUMENTO	2,384,500	2,283,034	855,365.07	2,282,473.46	99.98	11,000	11,000	100.00
3000451 ENTIDADES PUBLICAS CON REGISTROS DE INFORMACION PARA LA GESTION DEL RIESGO DE DESASTRE	ENTIDAD	2,676,055	2,189,615	749,436.34	2,185,099.99	99.79	36.00	40.00	111.11
5003345 RECOPIACION, PROCESAMIENTO Y DIFUSION DE INFORMACION GEOESPACIAL Y REGISTROS ADMINISTRATIVOS REFERENTES AL RIESGO DE DESASTRES	REGISTRO	2,676,055	2,189,615	749,436.34	2,185,099.99	99.79	31,000	32,000	103.23
3000560 ENTIDADES INFORMADAS EN FORMA PERMANENTE Y CON PRONOSTICOS FRENTE AL FENOMENO EL NIÑO	INFORME TECNICO		2,287,564		1,824,612.85	79.76	1.00	1.00	100.00
5005827 ATENCIÓN DE FENOMENO EL NIÑO	INFORME TECNICO		2,287,564		1,824,612.85	79.76	1,000	1,000	100.00
PROYECTOS DE INVERSIÓN DEL PROGRAMA			392,632		392,632.00	100.00	0.00	0.00	0.00

FORMATO 6

RESUMEN DE EJECUCIÓN PRESUPUESTAL DE PROGRAMAS PRESUPUESTALES POR EJECUTORA SEGUN PRODUCTO DESAGREGADO POR ACTIVIDAD

SECTOR : 01 PRESIDENCIA CONSEJO MINISTROS

PLIEGO : 025 CENTRO NACIONAL DE ESTIMACION, PREVENCIÓN Y REDUCCIÓN DEL RIESGO DE DESASTRES - CENEPRÉD

Periodo : Anual

PROGRAMA PRESUPUESTAL UNIDAD EJECUTORA PRODUCTO/PROYECTO ACTIVIDAD	UNIDAD DE MEDIDA	PIA (S/.)	PIM (S/.)	EJECUCION FINANCIERA			EJECUCION FISICA						
				MONTO DEVENGADO AL I SEMESTRE (S/.)	MONTO DEVENGADO ANUAL (S/.)	AVANCE ACUMULADO (%)	CANTIDAD PROGRAMADA	CANTIDAD EJECUTADA	AVANCE DE EJECUCION (%)				
TOTAL							7,672,031	9,680,635	2,517,821.23	9,205,871.63	95.10		



[Firma]

RESPONSABLE
(Nombre y Firma)

.....
 EGON. CARLOS I. LENGUA CALLE
 Jefe de la Oficina de Planeamiento y Presupuesto
 CENEPRÉD

[Firma]

.....
 TITULAR DEL PLIEGO
 Mg. NESTOR TORREALBA MENDIGUETTI
 Jefe del CENEPRÉD

**FICHA TÉCNICA
DEFINICIÓN DE
INDICADOR**

FICHA TÉCNICA - DEFINICIÓN DE INDICADOR					
Producto N° 01: ENTIDADES PUBLICAS CON GESTION DE RIESGO DE DESASTRE EN SUS PROCESOS DE PLANIFICACIÓN Y ADMINISTRACIÓN PARA EL DESARROLLO.					
Información Institucional	Entidad	CENEPRED			
	Unidad ejecutora	CENEPRED			
	Unidad desconcentrada				
Código y nombre del indicador	Código: P1 Nombre: Porcentaje de Entidades Públicas que aprueban e implementan el Plan de Gestión del Riesgo de Desastres en el ámbito de su competencia.				
Categoría del Indicador	DE RESULTADO			DE PRODUCTO	
				X	
Objetivo Asociado al Indicador	Fortalecimiento y Desarrollo de Capacidades en gestión prospectiva y correctiva en los tres niveles de gobierno.				
Política Pública asociada	Política N° 32 - Política Nacional de Gestión del Riesgo de Desastres				
Descripción del indicador	El conjunto de intervenciones de fortalecimiento y capacitación a las autoridades y funcionarios de los GRR, va a permitir adquirir conocimientos, desarrollar habilidades y destinar esfuerzos a fin que nuestra población tenga los conocimientos necesarios que permitan reducir los riesgos a los que estamos expuestos.				
Pertinencia	Permitirá medir que los GRR cuenten con personal preparado en la Gestión Prospectiva y Correctiva. El número de funcionarios profesionales y técnicos capacitados será de conocimiento de las autoridades de los tres niveles de gobierno, contribuyendo como un elemento más para tener comunidades resilientes.				
Interpretación	Se tiene como línea de base el 4% que corresponde a 1 GR, y deberá ser puesto en conocimiento a sus funcionarios y a los representantes de la comunidad de su jurisdicción.				
Fórmula de cálculo	Numerador: Número de Entidades Públicas que aprueban e implementan el Plan de Gestión del Riesgo de Desastres, en el ámbito de su competencia. Denominador: Número de Entidades Públicas priorizadas. Fórmula: (N/D)*100				
Ambito geográfico	Nacional		Regional	X	Local
	Frecuencia de la medición	Mensual	Semestral	X	Anual
Tendencia y meta del indicador (nivel nacional)					
Línea base	Año	Valor			
	2014	4% (1/25)			
Años	2015: 40%				
	2016: 68%				
	2017: 84%				
Valor	2015: 10				
	2016: 17				
	2017: 21				
Explicación de la tendencia	Se ha realizado la proyección teniendo en consideración que la Ley del SINAGERD, establece como funciones del CENEPRED el Fortalecimiento de Capacidades en Gestión del Riesgo de Desastres en los procesos de Estimación, Prevención, Reducción y Rehabilitación a las autoridades y funcionarios de los distintos niveles de gobierno, por lo que se ha programado actividades para cumplir con la citada Ley.				
Cómo se va a lograr la meta	A través de las actividades operativas consideradas en el POI de los GRR				
Medios de verificación					
Procedencia de los datos	Registro de datos de talleres, cursos y seminarios administrados por la DIFAT				
Unidad responsable	Dirección de Fortalecimiento y Asistencia Técnica				
Metodología de recopilación	Recopilación: Informe Final de talleres, cursos y seminarios. Traslado: A través de Informes que consolida la DIFAT Validación (Certificación): A través del Diploma entregado a los participantes que han aprobado los talleres, cursos y seminarios, previa evaluación de los procesos de aprendizajes.				
Producción asociada al cumplimiento de la meta (solamente para indicadores de resultado)					
	Productos			Indicadores	
N/A				N/A	
Notas técnicas					
Este mecanismo se desarrolla a través del personal especializado difusor del CENEPRED que tiene como propósito generar y desarrollar una serie de iniciativas que estén orientadas al fortalecimiento de los conocimientos, habilidades, destrezas y actitudes de quienes de manera individual y colectiva deben desempeñarse adecuadamente en la ejecución del manejo de LA GESTIÓN PROSPECTIVA Y CORRECTIVA en los tres Niveles de Gobierno. El Desarrollo de Capacidades es de acuerdo a lo establecido en el Plan de Desarrollo de Capacidades de la Presidencia del Consejo de Ministros.					



FICHA TÉCNICA - DEFINICIÓN DE INDICADOR					
Producto N° 02: ENTIDADES PUBLICAS CON REGISTRO DE INFORMACIÓN PARA LA GESTIÓN DEL RIESGO DE DESASTRE.					
Información Institucional	Entidad	CENEPRED			
	Unidad ejecutora	CENEPRED			
	Unidad desconcentrada				
Código y nombre del indicador	Código: P2 Nombre: Porcentaje de Entidades Públicas que utilizan el Sistema de Información para la Gestión del Riesgo de Desastres				
Categoría del Indicador	DE RESULTADO			DE PRODUCTO	
				X	
Objetivo Asociado al Indicador	Acompañamiento y asistencia técnica para la implementación del SIGRID				
Política Pública asociada	Política N° 32 - Política Nacional de Gestión del Riesgo de Desastres				
Descripción del indicador	El manejo de herramientas tecnológicas van a permitir gestionar la información eficientemente, con la finalidad de apoyar los procesos de toma de decisiones, el planeamiento estratégico, la formulación y ejecución del proyectos de inversión pública y diversas actividades que busquen una solución permanente al problema de riesgo presente en ámbitos geográficos específicos				
Pertinencia	Permitirá medir que los GGRR cuenten con personal preparado y capacitado en el SIGRID que cuenten con el especialista en GIS, así mismo que cuenten con los equipos correspondientes a fin de registrar los diversos datos y mapas de riesgos, peligros, uso de suelos etc, etc de su jurisdicción, que alimentaran la base de datos del sistema nacional.				
Interpretación	Se tiene como línea de base el 20% que corresponde a 5 GR, y deberá ser puesto en conocimiento a sus funcionarios y a los representantes de la comunidad de su jurisdicción.				
Fórmula de cálculo	Numerador: Número de Entidades Públicas que utilizan la información de la plataforma en línea en GRD. Denominador: Número de Entidades Públicas priorizadas. Fórmula: $(N/D)*100$				
Ambito geográfico	Nacional		Regional	X	Local
Frecuencia de la medición	Mensual		Semestral	X	Anual
Tendencia y meta del indicador (nivel nacional)					
Línea base	Año	Valor			
	2014	20 (5/25)			
Años	2015: 40%				
	2016: 68%				
	2017: 84%				
Valor	2015: 10				
	2016: 17				
	2017: 21				
Explicación de la tendencia	Se ha realizado la proyección teniendo en consideración que la Ley del SINAGERD, establece como funciones del CENEPRED el Fortalecimiento de Capacidades en Gestión del Riesgo de Desastres en los procesos de Estimación, Prevención, Reducción y Rehabilitación a las autoridades y funcionarios de los distintos niveles de gobierno, por lo que se ha programado actividades para cumplir con la citada Ley.				
Cómo se va a lograr la meta	A través de las actividades operativas consideradas en el POI de los GGRR				
Medios de verificación					
Procedencia de los datos	Registro de datos administrados por la DGP				
Unidad responsable	Dirección de Gestión de Procesos				
Metodología de recopilación	Recopilación: Informe Final de los registros de mapas y datos Traslado: A través de Informes que consolida la DGP Validación: A través del Catálogo y transparencia económica				
Producción asociada al cumplimiento de la meta (solamente para indicadores de resultado)					
Productos			Indicadores		
N/A			N/A		
Notas técnicas					
Este mecanismo se desarrollan a través del personal especializado difusor del CENEPRED que tiene como propósito generar y desarrollar una serie de iniciativas que estén orientadas a brindar asistencia técnica y asesoramiento para la implementación del SIGRID en los gobiernos regionale.					



DIRECTIVA

- Programa Nacional de Apoyo Directo a los más Pobres - JUNTOS,
- Programa Nacional Fondo de Cooperación para el Desarrollo Social - FONCODES,
- Programa Nacional de Asistencia Solidaria - PENSIÓN 65,
- Programa Nacional Cuna Más, y
- Programa Nacional de Alimentación Escolar Qali Warma.

Artículo 2.- Remitir copia de la presente resolución a la Autoridad Nacional del Servicio Civil - SERVIR, y a los programas señalados en el artículo precedente, para los fines pertinentes.

Artículo 3.- Publicar la presente resolución en el Portal Institucional del Ministerio de Desarrollo e Inclusión Social (www.midis.gob.pe).

Regístrese, comuníquese, y publíquese.

IVÁN SÁNCHEZ GONZÁLES
Secretario General

1258206-1

ECONOMIA Y FINANZAS

Disponen que la Directiva N° 005-2012-EF/50.01 "Directiva para la Evaluación Semestral y Anual de los Presupuestos Institucionales de las Entidades del Gobierno Nacional y Gobiernos Regionales para el Año Fiscal 2012", aprobada por R.D. N° 017-2012-EF/50.01, es aplicable para el Año Fiscal 2015

RESOLUCIÓN DIRECTORAL N° 016-2015-EF/50.01

Lima, 30 de junio de 2015

CONSIDERANDO :

Que, el artículo 13° de la Ley N° 28112, Ley Marco de la Administración Financiera del Sector Público, en concordancia con lo establecido en los artículos 3° y 4° del Texto Único Ordenado de la Ley N° 28411, Ley General del Sistema Nacional de Presupuesto, aprobado por el Decreto Supremo N° 304-2012-EF, establece que la Dirección General de Presupuesto Público es el órgano rector y constituye la más alta autoridad técnico normativa del Sistema Nacional de Presupuesto, dicta las normas y establece los procedimientos relacionados con su ámbito; y tiene como atribuciones programar, dirigir, coordinar, controlar y evaluar la gestión del proceso presupuestario, así como emitir las directivas y normas complementarias pertinentes;

Que, mediante Resolución Directoral N° 017-2012-EF/50.01 se aprobó la Directiva N° 005-2012-EF/50.01, "Directiva para la Evaluación Semestral y Anual de los Presupuestos Institucionales de las Entidades del Gobierno Nacional y Gobiernos Regionales para el

Año Fiscal 2012", que contiene los procedimientos y lineamientos técnicos a tener en cuenta en la elaboración de la Evaluación al Primer Semestre y Anual de los Presupuestos Institucionales de las Entidades del Gobierno Nacional y Gobiernos Regionales, y a través de las Resoluciones Directorales N°s. 014-2013-EF/50.01 y 018-2014-EF/50.01 se dispuso la aplicación de la referida Directiva para la evaluación semestral y anual de los presupuestos institucionales de las entidades del Gobierno Nacional y Gobiernos Regionales, en los años fiscales 2013 y 2014, respectivamente;

Que, es necesario dictar las pautas metodológicas para la elaboración de la Evaluación Presupuestaria Institucional de las Entidades del Gobierno Nacional y Gobiernos Regionales, conforme a lo establecido en el artículo 47° y en el numeral 49.3 del artículo 49° Texto Único Ordenado de la Ley N° 28411, Ley General del Sistema Nacional de Presupuesto, aprobado por el Decreto Supremo N° 304-2012-EF; así como, del artículo 83° de la precitada norma para el seguimiento del gasto público y de las prioridades asignadas;

En uso de las facultades conferidas en el artículo 13° de la Ley N° 28112, Ley Marco de la Administración Financiera del Sector Público, y en los artículos 3° y 4° del Texto Único Ordenado de la Ley N° 28411, Ley General del Sistema Nacional de Presupuesto, aprobado por el Decreto Supremo N° 304-2012-EF.

SE RESUELVE:

Artículo 1°.- Disponer que la Directiva N° 005-2012-EF/50.01 "Directiva para la Evaluación Semestral y Anual de los Presupuestos Institucionales de las Entidades del Gobierno Nacional y Gobiernos Regionales para el Año Fiscal 2012", aprobada por Resolución Directoral N° 017-2012-EF/50.01, es aplicable para la Evaluación Semestral y Anual de los Presupuestos Institucionales de las Entidades del Gobierno Nacional y Gobiernos Regionales para el Año Fiscal 2015, debiéndose entender que las referencias al año fiscal 2012 señaladas en la citada Directiva N° 005-2012-EF/50.01, corresponden al año fiscal 2015.

Artículo 2°.- Aprobar los anexos de plazos para la Evaluación Semestral y Anual de los Presupuestos Institucionales, conforme a lo siguiente:

- a) Anexo A. Plazos para la fecha de corte en el Módulo SIAF-SP y de carga en el aplicativo Web, de la información registrada por las entidades en el aplicativo SIAF-MPP, de acuerdo a lo señalado en el artículo 3° numeral 3.2 inciso a) de la Directiva N° 005-2012-EF/50.01.
- b) Anexo B. Plazos de registro y presentación de la Evaluación Presupuestaria 2015 de acuerdo al artículo 11° de la Directiva N° 005-2012-EF/50.01.

Artículo 3°.- Disponer la publicación en el portal institucional del Ministerio de Economía y Finanzas: www.mef.gob.pe, de la Directiva N° 005-2012-EF/50.01 "Directiva para la Evaluación Semestral y Anual de los Presupuestos Institucionales de las Entidades del Gobierno Nacional y Gobiernos Regionales para el Año Fiscal 2012", la misma que contendrá lo regulado por la presente Resolución Directoral.

Regístrese, comuníquese y publíquese.

RODOLFO ACUÑA NAMIHAS
Director General
Dirección General de Presupuesto Público

ANEXOS RD N° 016 -2015-EF/50.01

ANEXO A

ENTIDAD	CONCEPTO		FECHAS DE CORTE EN EL MÓDULO SIAF-MPP	FECHA DE CARGA EN EL APLICATIVO WEB
Gobierno Nacional y Gobiernos Regionales	Metas	1ra Actualización 2da Actualización	30 de Julio de 2015 06 de Agosto de 2015	31 de Julio de 2015 07 de Agosto de 2015

ANEXO B

ENTIDAD	CONCEPTO	FECHAS DE REGISTRO DE INFORMACIÓN a/	FECHAS DE PRESENTACIÓN
Gobierno Nacional y Gobiernos Regionales	Evaluación del 1er Semestre 2015	Hasta el 10 de Agosto de 2015	Hasta el 17 de Agosto de 2015
	Información del Seguimiento de los Programas Presupuestales		Semestral hasta el 17 de agosto, Anual 50 días de finalizado el Cierre y Conciliación 2015
	Evaluación Anual 2015 (Incluye los Indicadores de Desempeño)	45 días de finalizado el Cierre y Conciliación 2015	50 días de finalizado el Cierre y Conciliación 2015

a/ Considera el registro de la Información Presupuestaria en el Aplicativo.

1258282-1

Establecen la Programación de Compromisos Anual (PCA) correspondiente a la revisión del segundo trimestre del año fiscal 2015 para los pliegos del Gobierno Nacional, Gobiernos Regionales y Gobiernos Locales

**RESOLUCIÓN DIRECTORAL
N° 017-2015-EF/50.01**

Lima, 2 de julio de 2015

CONSIDERANDO:

Que, los literales a) y c) del numeral 13.2 del artículo 13° de la Ley N° 28112, Ley Marco de la Administración Financiera del Sector Público, en concordancia con los artículos 3° y 4° del Texto Único Ordenado de la Ley N° 28411, Ley General del Sistema Nacional de Presupuesto, aprobado mediante Decreto Supremo N° 304-2012-EF, disponen que la Dirección General de Presupuesto Público es el órgano rector y constituye la más alta autoridad técnico-normativa del Sistema Nacional de Presupuesto, y cuenta con las atribuciones de programar, dirigir, coordinar y evaluar la gestión del proceso presupuestario, así como emitir las directivas y normas complementarias pertinentes;

Que, la Ley N° 30281, Ley de Presupuesto del Sector Público para el Año Fiscal 2015, comprende, entre otros, los créditos presupuestarios máximos correspondientes a los pliegos del Gobierno Nacional, Gobiernos Regionales y Gobiernos Locales;

Que, el artículo 29°-A del Texto Único Ordenado de la Ley N° 28411, Ley General del Sistema Nacional de Presupuesto, aprobado mediante Decreto Supremo N° 304-2012-EF, establece que la Programación de Compromisos Anual (PCA) es un instrumento de programación del gasto público de corto plazo por toda fuente de financiamiento que permite la compatibilización de la programación del presupuesto autorizado, con el marco macroeconómico multianual, las reglas fiscales y la capacidad de financiamiento del año fiscal respectivo;

Que, mediante la Directiva N° 005-2010-EF/76.01, "Directiva para la Ejecución Presupuestaria", aprobada por la Resolución Directoral N° 030-2010-EF/76.01 y modificatorias, se regulan, entre otros, los procedimientos de determinación, revisión y actualización de la PCA en

los pliegos del Gobierno Nacional, Gobiernos Regionales y Gobiernos Locales, señalándose en la citada Directiva que la revisión de la PCA es aprobada por Resolución Directoral, una vez concluido el periodo trimestral;

Que, de conformidad con las competencias de la Dirección General de Presupuesto Público, resulta necesario establecer la PCA correspondiente a la revisión del segundo trimestre del año fiscal 2015 para los pliegos del Gobierno Nacional, Gobiernos Regionales y Gobiernos Locales;

En uso de las facultades conferidas en el artículo 13° de la Ley N° 28112, Ley Marco de la Administración Financiera del Sector Público, los artículos 3° y 4° del Texto Único Ordenado de la Ley N° 28411, Ley General del Sistema Nacional de Presupuesto, aprobado mediante Decreto Supremo N° 304-2012-EF, el artículo 17° del Decreto Legislativo N° 183, Ley Orgánica del Ministerio de Economía y Finanzas, y la Directiva N° 005-2010-EF/76.01 aprobada por la Resolución Directoral N° 030-2010-EF/76.01 y modificatorias;

SE RESUELVE:

Artículo 1°.- Establecer la Programación de Compromisos Anual (PCA) correspondiente a la revisión del segundo trimestre del año fiscal 2015 para los pliegos del Gobierno Nacional, Gobiernos Regionales y Gobiernos Locales, ascendente a CIENTO TREINTA Y CINCO MIL SEISCIENTOS SESENTA Y TRES MILLONES QUINIENTOS SETENTA Y CINCO MIL SETECIENTOS CUARENTA Y UNO Y 00/100 NUEVOS SOLES (S/. 135 663 575 741,00), por toda Fuente de Financiamiento, conforme se detalla en el Anexo, el mismo que forma parte integrante de la presente Resolución. Dichos montos serán publicados a nivel Pliego en el portal institucional del Ministerio de Economía y Finanzas (www.mef.gob.pe).

Artículo 2°.- La Programación de Compromisos Anual (PCA) no convalida los actos o acciones que realicen los pliegos con inobservancia de los requisitos esenciales y formalidades impuestas por las normas legales, en la utilización financiera de los recursos públicos asignados; así como tampoco, en ningún caso, la PCA constituye el sustento legal para la aprobación de las resoluciones que aprueben modificaciones presupuestarias en el nivel funcional programático, de acuerdo a lo señalado por el artículo 11° de la Directiva N° 005-2010-EF/76.01, "Directiva para la Ejecución Presupuestaria", aprobada por la Resolución Directoral N° 030-2010-EF/76.01 y modificatorias.

**Reportes a Presentar por los Pliegos Presupuestales para la Evaluación
Semestral Anual**

000 01

Reportes Modulo WEB (Modulo I y II del Aplicativo WEB)	
1	Responsable de la informacion
2	Resumen del Resultado del indicador de gestion
3	Comentarios de ingresos
4	Resumen de los ingresos
5	Comentarios de egresos
6	Resumen de egresos
7	Productos/proyectos/actividades con una variacion del PIM mayor o igual al 10% del PIA
8	Comentarios de los proyectos mayor o igual a s/. 500 mil
(Modulo III del Aplicativo WEB - Aun no habilitado)	
9	Programas presupuestales y objetivos estrategicos
10	Descripcion de la intervenciones
11	Alcance de la gestion presupuestaria por resultados - GN
12	Evolucion de los indicadores de desempeno
13	Alcance de la gestion presupuestaria por resultados - GR
Reportes SIAF - MPP (Para PLIEGOS que manejan Programas Presupuestales)	
14	Resumen de ejecucion presupuestal por pliego y unidades ejecutoras
15	Resumen de ejecucion presupuestal de programas presupuestales
16	Resumen de ejecucion presupuestal de programas presupuestales según departamento
17	Resumen de ejecucion presupuestal de programas por pliego y unidad ejecutora
18	Resumen de ejecucion presupuestal de programas presupuestales por producto desagregado por actividad
19	Resumen de ejecucion presupuestal de programas ejecutora segun producto desagregado por actividad
Ficha tecnica de los indicadores de desempeno	
Logros, problemas y sugerencias correctivas ejecucion ingresos/gastos (son los reportes de los puntos 3 y 5)	

**Evaluacion Semestral
y Anual**

Evaluacion Anual

**Evaluacion Semestral
y Anual**